

18-21

中華民國 112 年度

中央政府總預算

行政院農業委員會

動植物防疫檢疫局及所屬單位預算



行政院農業委員會動植物防疫檢疫局編

行政院農業委員會動植物防疫檢疫局及所屬

目 次

中華民國 112 年度

| | 頁 次 |
|---|---------|
| 壹、預算總說明 | |
| 一、現行法定職掌 ----- | 1—4 |
| 二、施政目標與重點 ----- | 5—10 |
| 三、以前年度計畫實施成果概述 ----- | 11—44 |
| 貳、主要表 | |
| 一、歲入來源別預算表 ----- | 45—46 |
| 二、歲出機關別預算表 ----- | 47—49 |
| 參、附屬表 | |
| 一、歲入項目說明提要表 ----- | 51—62 |
| 二、歲出計畫提要及分支計畫概況表 ----- | 63—84 |
| 三、各項費用彙計表 ----- | 86—87 |
| 四、歲出一級用途別科目分析表 ----- | 88—89 |
| 五、資本支出分析表 ----- | 90—91 |
| 六、人事費彙計表 ----- | 92 |
| 七、預算員額明細表 ----- | 94—95 |
| 八、公務車輛明細表 ----- | 96—99 |
| 九、現有辦公房舍明細表 ----- | 100—101 |
| 十、補助經費分析表 ----- | 102—111 |
| 十一、捐助經費分析表 ----- | 112—117 |
| 十二、派員出國計畫預算總表 ----- | 118 |
| 十三、派員出國計畫預算類別表-開會、談判 ----- | 120—123 |
| 十四、派員赴大陸計畫預算類別表 ----- | 124—125 |
| 十五、歲出按職能及經濟性綜合分類表 ----- | 126—131 |
| 十六、跨年期計畫概況表 ----- | 132 |
| 十七、委辦經費分析表 ----- | 134—139 |
| 十八、媒體政策及業務宣導費彙計表 ----- | 140 |
| 十九、立法院審議中央政府總預算案所提決議、附帶決議及注意 辦理事項辦理情形報告表 ----- | 142—177 |
| 肆、附錄 | |
| 附錄一、行政院農業委員會動植物防疫檢疫局 ----- | 179—206 |
| 附錄二、行政院農業委員會動植物防疫檢疫局基隆分局 ----- | 207—218 |
| 附錄三、行政院農業委員會動植物防疫檢疫局新竹分局 ----- | 219—230 |
| 附錄四、行政院農業委員會動植物防疫檢疫局臺中分局 ----- | 231—240 |
| 附錄五、行政院農業委員會動植物防疫檢疫局高雄分局 ----- | 241—252 |

壹、預算總說明

動植物防疫檢疫局及所屬
預算總說明
中華民國 112 年度

一、現行法定職掌：

本局組織條例奉總統 87 年 6 月 24 日華總(一)義字第 8700123960 號令制定公布，並於 87 年 8 月 1 日施行。90 年 1 月 17 日奉總統(90)華總一義字第 9000008730 號令修正公布第 2 條至第 6 條、第 13 條及第 14 條條文。

本局所屬各分局組織通則奉總統 87 年 6 月 24 日華總(一)義字第 8700123970 號令制定公布，並於 87 年 8 月 1 日施行。90 年 1 月 17 日奉總統(90)華總一義字第 9000008740 號令修正公布全文 13 條。

(一)機關主要職掌：本局依法掌理動植物防疫、檢疫、肉品檢查、動物用藥品及獸醫公共衛生等相關事項。

(二)內部分層業務：

1.動物防疫組：

- (1)獸醫師登記、管理及訓練，相關政策、法規、方案、計畫之擬訂、策劃、執行及督導。
- (2)家畜、家禽、寵物、野生動物及水生動物等防疫政策、法規、方案、計畫之擬訂、策劃、執行及督導。
- (3)家畜、家禽、寵物、野生動物及水生動物等防疫科技之研究、發展、及相關技術、程序之研議、執行及督導。
- (4)動物疫病疫情通報及管制業務之策劃、蒐集分析、聯繫及督導。
- (5)動物防疫資訊系統之擬訂、策劃、執行及督導。
- (6)動物用藥品及動物衛生資材管理政策、法規、方案、計畫、使用準則及相關標準之擬訂、策劃、執行及督導。
- (7)動物用藥品相關科技之研究、發展、引進及技術服務。
- (8)動物用藥品製造、輸出入、販賣、使用、品質檢驗、證照核發等之審核、管理及督導。
- (9)獸醫團體、動物防疫及動物用藥品相關國際合作、交流及國際事務處理。

2.動物檢疫組：

- (1)動物及其產品檢疫政策、法規、方案、計畫之擬訂、策劃、執行及業務之協調、督導。
- (2)動物及其產品(含肉品)檢疫技術、程序、方法之研議、策劃、制訂、查核、管理、執行及督導。
- (3)輸出入動物及其產品檢疫科技之研究、發展、引進及技術服務與檢疫處理設施之審核及督導。
- (4)動物及其產品檢疫相關國際合作、交流及國際事務處理。
- (5)輸出入肉品衛生檢查制度審查、查證及推薦業務。

- (6) 輸出入動物及其產品檢疫違規、申訴案件及糾紛之處理。
- (7) 輸出入動物及其產品之疫情報告、資訊蒐集、風險分析、諮商及諮詢服務。
- (8) 其他有關動物及其產品檢疫事項。

3. 植物防疫組：

- (1) 植物防疫政策、法規、科技、及技術之擬定、研究與執行。
- (2) 植物防疫資訊系統及疫情管制業務之策劃、分析與督導。
- (3) 植物防疫人員管理政策、法規之擬定、策劃、執行與督導。
- (4) 植物防疫相關國際合作、交流及國際事務處理。
- (5) 種子種苗特定疫病蟲害檢查技術、程序、方法之研議、執行及督導。
- (6) 作物病蟲害防治管理科技研究、發展、引進及技術服務、示範、移轉、推廣、應用之策劃、執行與督導。
- (7) 植物與其產品田間防疫計畫及重要病蟲害損失評估分析之擬訂、策劃、執行與督導。
- (8) 有益與有用昆蟲之保護、利用技術研究、發展及推廣。
- (9) 植物突發性、重大病蟲害與特定疫病蟲害緊急防疫科技計畫、防治措施之擬訂、策劃、執行與督導。
- (10) 國內特定植物疫病蟲害疫區劃定、解除及疫區物品遷移許可證核發、查核與督導。
- (11) 國際疫病蟲害相關資訊蒐集與分析。
- (12) 農藥管理法規及政策、計畫之制(訂)定、策劃、督導與執行。

4. 植物檢疫組：

- (1) 植物或植物產品相關檢疫政策、法規、方案、計畫之擬定、修正、執行及督導。
- (2) 國外產地植物疫病蟲害發生、防治及檢疫作業查證之執行。
- (3) 國外疫病蟲害疫情資訊蒐集及風險分析。
- (4) 植物檢疫科技與檢疫處理技術之引進、研究、發展及應用。
- (5) 植物檢疫相關國際合作、交流、諮商及其他相關事務之處理。
- (6) 植物檢疫規定與相關資訊諮詢服務之執行、改進與督導。
- (7) 植物檢疫人員訓練及相關活動之擬定、執行與督導。
- (8) 特定物品、植物或植物產品輸入之審核、監督與管理。
- (9) 輸出入植物或其產品檢疫違規、申訴案件及糾紛之處理。

5. 企劃組：

- (1) 本局業務發展政策、方案、計畫之研擬、協調及督導。
- (2) 本局年度施政方針與施政計畫之研擬、策劃及督導。
- (3) 有關兩岸地區動植物防疫檢疫事務之統籌、協調及督導。
- (4) 本局施政報告、年報、季刊、簡介之彙編及協調。

- (5)科技計畫、研提、管考、預算編製與績效評估之統籌作業規劃及執行。
 - (6)科技研發成果、推廣、運用、管考、技術移轉、推動及督導。
 - (7)業務電腦化與資訊系統建置之協調、推動及督導。
 - (8)資通安全之作業、電腦與網路環境之規劃、建置及管理。
 - (9)動植物檢疫隔離設施之設置及督導。
 - (10)動植物防疫檢疫國際技術諮商會議、相關國際合作及組織活動之推動與協調參與。
 - (11)災害防救方案之統籌及協調、個案計畫考評及各項管考系統追蹤研考。
- 6.肉品檢查組：
- (1)畜禽屠宰衛生檢查政策、法規、方案、計畫之擬訂、執行及督導。
 - (2)屠宰場登記管理政策、法規、方案、計畫之擬訂、執行及督導。
 - (3)違法屠宰及其他有關畜禽屠宰管理之違規、申訴案件及糾紛處理。
 - (4)畜禽屠宰管理科技之研究、發展、及技術服務。
 - (5)畜禽屠宰管理技術、程序、方法之研議、執行及督導。
 - (6)畜禽屠宰衛生檢查證明文件之簽發、查核、管理及督導。
 - (7)畜禽屠宰管理人員之訓練。
 - (8)其他有關畜禽屠宰管理事項。
- 7.秘書室：掌理文書、法制、印信、出納、庶務及其他不屬於各組室之事項。
- 8.人事室：辦理人事管理事項。
- 9.主計室：辦理會計、歲計及統計事項。
- 10.政風室：掌理政風事項。
- 11.所屬四分局業務部分：
- (1)輸出入動物與畜、禽、水產品及其他動物檢疫物之檢疫。
 - (2)輸出入植物與植物產品及其他植物檢疫物之檢疫。
 - (3)畜禽屠宰管理事項之執行及督導。
 - (4)畜禽屠宰衛生檢查證明文件之簽發、查核及管理。
 - (5)輸出入肉品檢查證明書之簽發、查核及管理。
 - (6)受理動植物與其產品檢疫之申請及辦理檢疫證明書之簽發、查核及管理。
 - (7)輸出動植物產地之田間檢疫。
 - (8)動植物疫病蟲害疫情與畜禽屠宰管理資訊之蒐集及報告。
 - (9)協助督導地方農業主管機關辦理動植物防疫及種苗之疫病蟲害檢查。
 - (10)其他有關動植物之防疫、檢疫及畜禽屠宰管理執行事項。

(三)組織系統圖及預算員額說明表：

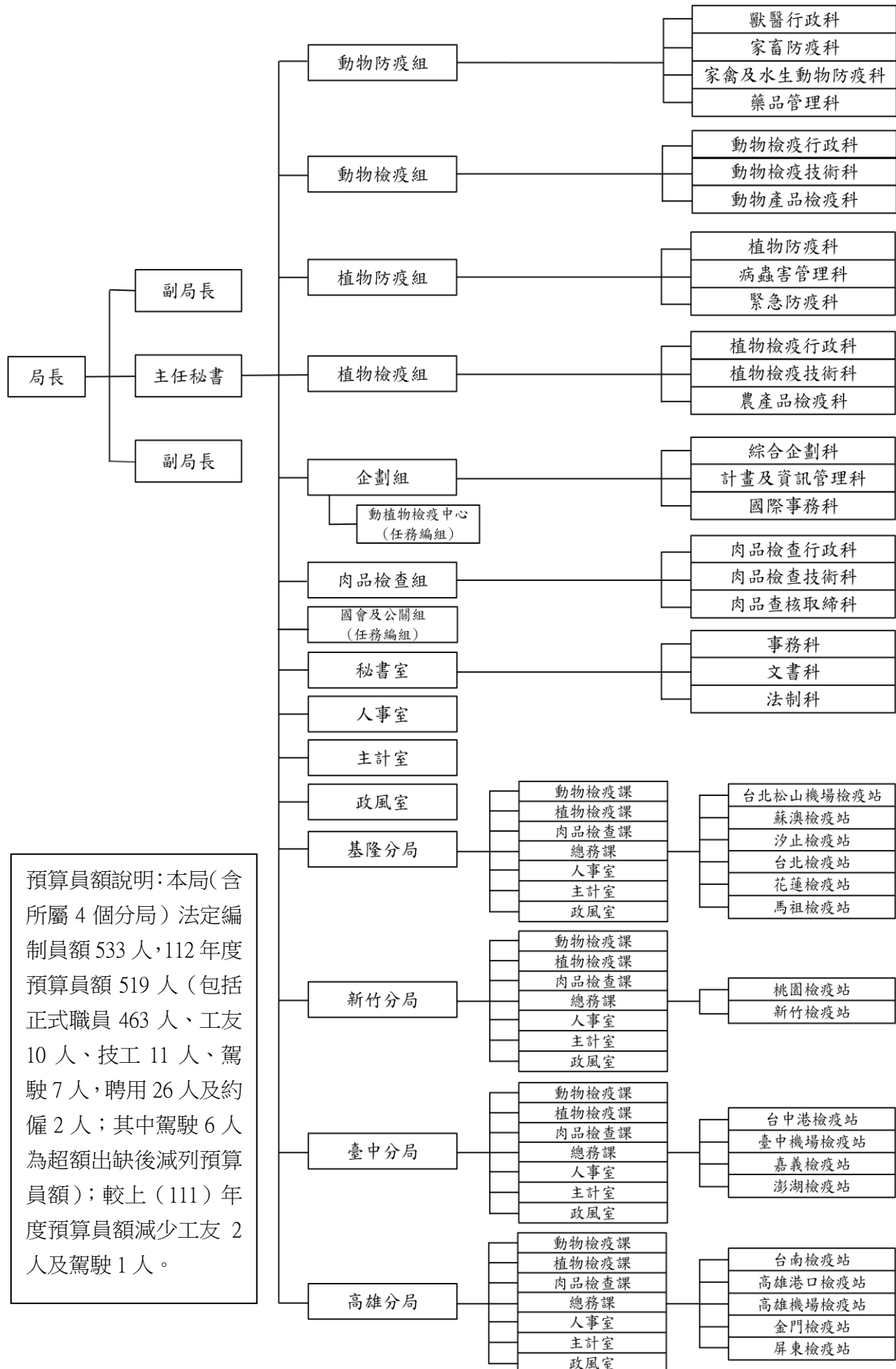

預算員額說明：本局(含所屬4個分局)法定編制員額533人，112年度預算員額519人(包括正式職員463人、工友10人、技工11人、駕駛7人，聘用26人及約僱2人；其中駕駛6人為超額出缺後減列預算員額)；較上(111)年度預算員額減少工友2人及駕駛1人。

二、施政目標與重點

動植物防疫檢疫為國際間通行的重要措施，目的在避免或減少國內動植物及其產品遭受有害生物之危害，防杜外來有害生物入侵，以保護國內農業生產的安全、動植物及人類之健康。防疫之目的在於防治與管制國內重大動植物疫病蟲害之發生及危害，以保護動植物免於遭受病原、害蟲及其他有害生物之危害，或將損失減至最輕，以維護農業生產安全，促進農業之永續發展。檢疫則是為了防止境外動植物疫病害蟲入侵，協助我國農畜產品外銷，於邊境國際交通港站採取之積極作為，是國際間共同認知的自我防衛措施。

動植物防疫檢疫局之施政目標即在積極建構健全的動植物防疫檢疫體系，及建立衛生安全的畜禽產品檢驗體系，推動國內重要動植物疫病蟲害的防治，並防杜國外動植物疫病蟲害的傳入，以確保我國農業生產之安全，並維護國內的自然生態環境以及動植物和人類之健康。

本局依據行政院農業委員會 112 年度施政方針，遵循「增進農民福利體系」、「健全農業基礎環境」及「提升產業競爭力」三項施政主軸，配合中程施政計畫及核定預算額度，針對當前環境變遷與社會情勢及本局未來發展需要，編訂 112 年度施政計畫，施政著重在防堵重大動植物疫病蟲害入侵，落實有害生物監測與預警，維護農業生產安全；持續推動化學農藥減半，建構友善生產環境，強化農產品安全管理；提升輸出入檢疫效能，突破檢疫障礙促進外銷實績等，其目標與重點如下：

(一)年度施政目標

1. 防控動植物疫病，維護農業生產安全

- (1) 穩健推動清除豬瘟(CSF)，持續防堵非洲豬瘟跨境傳播，維持口蹄疫非疫區，持續與各機關合作把關，辦理防檢疫宣導，避免違規檢疫物攜帶入境。
- (2) 即時監控國際重大動植物疫情狀態，阻絕疫病蟲害於境外，防止病原入侵我國，維持我國非疫國狀態。
- (3) 精進禽流感防疫作為，即時檢測病原及有效撲滅，確保家禽產業健全發展。
- (4) 設置動物疫病快速檢驗中心，提高檢驗量能；加強狂犬病疫苗注射，防範人畜共通傳染病發生。
- (5) 落實疫情預警機制，提升有害生物監測與診斷鑑定技術，建立風險評估與疫病監控體系，完備疫情資料庫量能；建置智慧化動植物疫病蟲害戰情分析平臺。

2. 強化農產品安全管理，保障民眾食的安心

- (1) 落實農藥購買實名制，精進農藥代噴制度，汰除高危害風險化學農藥，建立農藥風險評估與環境監測指標，強化分級管理，逐步達成化學農藥減半。
- (2) 農藥及動物用藥品安全標準與國際接軌，適時研議修正法規。執行「國家因應細菌抗藥性行動方案」計畫；檢討刪減含藥物飼料添加物品目，加強畜禽藥物殘留及抗藥性監測，落實動物用藥品販售流向與使用登記。
- (3) 積極輔導及推動屠宰場肉品衛生安全管制系統（HACCP）驗證，查緝取締違法屠宰行為，完善畜禽屠宰衛生檢查制度，健全肉品安全管理。

3. 提升輸出入檢疫效能，突破檢疫障礙

- (1) 嚴格邊境檢疫管制，蒐集分析國外動植物疫情資訊與制度，制定我國防疫檢疫因應對策及防範措施。
- (2) 推動智慧化風險管理集中查驗及電子訊息跨境交換，適時調整檢疫規範與精進檢疫作為。
- (3) 積極參與國際組織談判諮商，突破檢疫障礙，提升農產品外銷實績；強化國際合作參與，拓展國際能見度。

(二)年度重要施政計畫

| 工作計畫名稱 | 重要計畫項目 | 實施內容 |
|---------------------------|------------------------------------|--|
| 一、動植物防疫技術研發 5251503000 | 一 防疫檢疫科技研發 5251503000-01 | 一、研析各國動植物有害生物管理規範、高風險入侵有害生物經濟損失評估與對策，建立動植物風險評估與疫病監控體系。 二、增強動植物防疫檢疫與檢驗效能，研發重要動植物有害生物監測及診斷鑑定技術，建立可能入侵之重大疫病蟲害偵察體系與緊急防治標準作業及有害生物檢疫處理技術之研發改進，強化輸出入水生動物檢疫監測及技術。 三、辦理植物有害生物防疫資材開發與應用研究，推動生物性農藥產業發展及推廣使用生物農藥之作物整合性防治技術，以強化疫病蟲害管理技術。 四、研析使用農藥之風險性或開發相關檢測技術，以評估農藥對農業及環境之影響。 五、強化重大人畜共通傳染病之防疫檢疫策略研究及推廣。並針對重大動物傳染病研發疫苗新抗原及新佐劑，開發疫苗檢測技術。 六、辦理畜禽、水產動物之重要動物疾病防治技術及動物疫病快速檢測試劑研發。辦理動物用藥品管理與關鍵技術之研發與應用。 七、擴增重要動植物疫病防控戰情，提升禽流感等疫情防控研析，強化疾病防治管控標準作業之研訂，適時適地調整境內各區域防控管制措施，部署疫病傳播監測，及早偵測病原動向，阻絕疫情擴散及產業損失，確保動植物產品生產品質及公共衛生的安全把關。 八、強化屠宰設施設備、作業及衛生檢查，研發應用安全衛生監控等。 |
| | 二 精進防疫一體傳染病智慧防治技術 5251503000-02 | 一、進行畜禽動物抗藥基因體之檢測與分析，及調查產生超廣譜乙內醯氨酶大腸桿菌盛行率，並以全基因體大數據資料預測細菌抗藥性。 二、進行野生動物狂犬病監測及捕捉免疫。 三、辦理動物流行病學人才培訓課程，增進防疫人員專業知能。 |
| | 三 食品安全智慧先導防制 | 建立動物用藥品初審作業平台，提升動物用藥品申請案件審查速度。 |

| 工作計畫名稱 | 重要計畫項目 | 實施內容 |
|--------------------------|--|---|
| 二、動植物防檢疫管理 5651501000 | 5251503000-03 | |
| | 一 健全動植物防疫檢疫體系 5651501000-01、02、03、04、05 | 一、持續推動豬瘟撲滅及其他重要豬病防疫防治工作，落實疫苗注射(停止施打疫苗前)及疫情查報，持續高病原性禽流感防疫與疫情監控。 二、落實生物安全工作，維持或確認我國為重要動物傳染病之非疫國，防杜牛海綿狀腦病等重大人畜共通傳染病入侵。 三、提升國際禽流感疫情防控分析，精準化部署國內禽流感防疫與量能。 四、強化人畜共通動物傳染病防治，維護公共衛生安全。 五、輸入及走私禽鳥監測，維護國內家禽產業安全。 六、推動地方政府疫病蟲害主動調查制度，針對動植物重大疫病蟲害訂定監測項目，加強監測、預警、通報、診斷及防治工作。 七、辦理水稻等重大植物疫病蟲害共同防治工作，輔導農民適當栽培技術及整合性防治法防治重要害蟲，推動全國農業區荔枝椿象及秋行軍蟲整合性防治管理，培育植物疫災防控人才。 八、辦理入侵紅火蟻圍堵防治與監控，以圍堵策略將紅火蟻圍堵於淡水河(北防線)與頭前溪(南防線)間；防線外地區進行緊急防治。 九、嚴格執行輸入檢疫把關，協助銷燬緝私機關緝獲沒入之走私農產品，防杜境外重大疫病蟲害入侵。 十、蒐集國際動植物檢疫規範及動植物疫情，進行檢疫風險分析，適時增修檢疫相關法規，進行雙邊檢疫諮商。 十一、於各國際港埠配置檢疫犬隊，執行入境旅客行李、快遞貨物及郵包檢疫偵測，持續進行新檢疫犬組之訓練，以強化輸入檢疫把關。 十二、辦理外銷蘭花溫室核可、設施及栽培管理紀錄定期檢查及稽查，進行有害生物分離檢查及鑑定，並辦理外銷鮮果實檢疫處理，協助農產品順利輸銷。 |

| 工作計畫名稱 | 重要計畫項目 | 實施內容 |
|--------|---|---|
| | | <p>十三、規劃建立外銷植物產品非疫生產點，突破輸入國檢疫障礙，協助提高我國植物產品國際市場競爭力。</p> <p>十四、落實執行「海峽兩岸農產品檢疫檢驗合作協議」，協助優質農產品輸銷中國大陸。</p> |
| | <p>二 豬瘟撲滅及防範重要豬病防檢疫計畫 5651501000-01</p> | <p>一、辦理維持口蹄疫非疫區相關事宜。</p> <p>二、辦理豬瘟撲滅相關工作。</p> <p>三、辦理畜牧場生物安全輔導工作及教育訓練、血清學監測。</p> <p>四、辦理肉品市場防疫消毒相關工作。</p> |
| | <p>三 加強農用資材安全管理 5651501000-01、03</p> | <p>一、督導農業用藥(含動物用藥品及農藥)之製造、販賣、使用、品質檢驗及證照核發等業務。</p> <p>二、研修農業用藥相關法規，辦理國內畜牧場及農場用藥安全監控與管理工作。</p> <p>三、查緝取締偽禁劣農業用藥(含動物用藥品及農藥)，並協調相關單位加強進口查驗及走私查緝，落實源頭管理。</p> <p>四、辦理高風險農藥評估淘汰措施及推動農藥代噴制度。</p> <p>五、辦理作物群組化農藥延伸使用及少量作物用藥評估，並推廣使用生物農藥之作物整合性防治技術。</p> <p>六、加強辦理非法及禁用農藥銷毀。</p> |
| | <p>四 強化屠宰衛生及肉品檢查制度 5651501000-06</p> | <p>一、辦理家畜家禽屠宰場設立登記及變更登記等審查、會勘與發證等業務，督導各縣市政府有關屠宰場申設案件初審工作，以符合相關法令工作。</p> <p>二、健全畜禽屠宰衛生檢查制度，委託聘用屠檢人員於本局監督下執行畜禽衛生屠宰檢查。</p> <p>三、辦理屠宰衛生檢查工作，督導屠宰場落實設施設備與屠宰作業清潔衛生。</p> <p>四、查緝取締違法屠宰行為並進行處罰，以杜絕未經屠宰衛生檢查之肉品流入市面。</p> |

| 工作計畫名稱 | 重要計畫項目 | 實施內容 |
|--------|--|---|
| | 五 防範非洲豬瘟邊境 管制及國內防疫整 備計畫 5651501000-08 | <p>一、強化邊境管制措施：落實邊境檢疫措施，執行高風險國家或地區入境旅客手提行李 100 % 檢查，蒐集國際非洲豬瘟疫情現況及感染後處理方式；分析各項查緝走私案件趨勢，並與各查緝機關組成聯繫會議或工作小組。</p> <p>二、強化社會參與及防檢疫政策溝通：製作宣導影片、圖卡、廣播、報紙等平面及影音資料；藉由電視、廣播及網路媒體等多元管道，強化動植物防檢疫政策說明；辦理上網搜尋涉及境外應施檢疫物之違規販賣等事項，避免跨境購物成為防疫漏洞。</p> <p>三、建立早期預警檢驗量能：持續強化各初篩實驗室，維持檢測非洲豬瘟量能，辦理 6 間初篩實驗室教育訓練、能力比對測試及參加國際組織非洲豬瘟能力比對。</p> <p>四、強化國內防疫量能整備工作：加強輔導畜牧場生物安全措施，強化自主管理及防疫；儲備國內防疫資材，滾動式盤點防疫措施與量能，即時填補防疫缺口；建構及監控全國活豬及屠體運輸車輛 GPS 資訊整合管理系統，提升國內防疫整備量能。</p> <p>五、強化查核化製三聯單、查驗化製原料運輸車之密閉防漏設備消毒設備與配合道路攔查運輸車等工作，防範疫病傳播風險，俾使畜牧產業永續經營及維護消費者權益。</p> |

三、以前年度計畫實施成果概述

(一)前(110)年度計畫實施成果概述

| 工作計畫 | 實施概況 | 實施成果 |
|----------------------|--|---|
| 一、動植物防疫技術研發—防疫檢疫科技研發 | 一、研析各國動植物有害生物管理規範、高風險入侵有害生物經濟損失評估與對策，建立動植物風險評估與疫病監控體系。 | 一、完成輸入動物及動物產品衛生安全風險評估 21 件，適時調整檢疫措施，有效降低國外動物疫病入侵風險。 二、完成申請首次輸入植物或其產品風險評估作業計 27 件、43 種。 三、利用生態棲位模擬(ecological niche modeling)與預測物種分布(predicted species distribution model)分析技術，完成秋行軍蟲在臺灣本島擴張範圍預測。 |
| | 二、增強動植物防疫檢疫與檢驗效能，研發動植物有害生物監測技術、及重要動植物有害生物診斷鑑定技術，建立可能入侵之重大疫病蟲害偵察體系及緊急防治標準作業，及有害生物檢疫處理技術之研發改進。 | 一、103 至 110 年間結合全臺 7 縣(市)水稻栽培區之氣候資料及稻熱病田間監測結果，開發智慧化預警模式，所開發系統於田間稻熱病嚴重發病時，準確度達 83%。 二、建立我國鱗翅目、雙翅目、縷翅目及半翅目重要檢疫有害生物之 DNA 條碼鑑定技術，累積計 22 筆，強化輸入檢疫之診斷鑑定能力。 三、採集 457 個輸入及走私緝獲禽鳥檢體，以國際間認可方法進行重要關切疫病檢測，有效防堵疫病於境外。 四、針對農業委員會公告「中華民國輸入植物或植物產品檢疫規定」所列之 10 種茄科種傳病毒及類病毒優化檢測流程，進行全國茄科作物(番茄、茄子、甜椒、辣椒及馬鈴薯等)田間調查，以確認相關有害生物發生情形，據以擬定防疫對策。 |
| | 三、推動健康種苗整合管理及驗證相關技術，建立高經濟作物關鍵病蟲害之監測預警體系及防治基準。 | 推動重要蔬果有害生物整合性防治技術開發及效益評估，包括完成鳳梨釋迦衰弱病之病原調查及分子親緣鑑定、確認媒介昆蟲為小綠葉蟬與二點小綠葉蟬、確認雜草中間寄主為多年生花生物種鑑定，建立 Real-time PCR 定量檢測技術及鳳梨釋迦整合性防治策略。針對番茄潛旋蛾，完成害蟲形態鑑識教材、監測熱點分析、寄主範圍與取食偏好試驗，並將相關成果納入整合性防治技術。 |
| | 四、辦理植物有害生物防疫資材開發與應用研究，研發疫病蟲害管理 | 一、建立有害生物綜合管理(IPM)技術，已建立甜椒與木瓜等 2 項作物 IPM 操作指引，建置 19 處示範推廣場域，並舉辦示範觀摩會，推廣 |

| 工作計畫 | 實施概況 | 實施成果 |
|------|--|---|
| | <p>技術，推動生物性農藥產業發展，推廣使用生物農藥之作物整合性防治技術。</p> | <p>面積逾 50 公頃。藉以建立安全的作物生產模式，減少關鍵病害發生與防治成本，增加農友收益，同時亦可減少化學農藥使用量。</p> <p>二、110 年推動 1 種木黴菌微生物製劑商品化之研發，已篩選具對根腐病菌 (<i>Rhizoctonia solani</i>) 拮抗作用強之木黴菌菌株，除將進一步開發複合木黴菌菌種毛豆種子包覆技術，亦研擬毛豆收穫前一個月病蟲害生物防治策略，有利應用於毛豆栽培與管理。</p> |
| | <p>五、辦理農藥風險評估、檢測與施藥技術開發，以及植物有害生物系統性管理與檢疫處理技術。</p> | <p>一、農藥風險評估： 110 年完成農藥施藥者暴露流行病學調查評估技術指引之建立，並召集委員完成審核，未來將運用此指引進行農藥施藥者暴露流行病學調查。</p> <p>二、檢測及施藥技術開發： (一)110 年完成德基水庫、鯉魚潭水庫與日月潭水庫樣品檢測，以及完成 WHO、USEPA 飲用水農藥殘留標準及非洲 2 個水庫底泥的農藥殘留監測資料之收集。 (二)110 年完成雲林縣西螺鎮、崙背鄉及二崙鄉鄰近農業作業地帶之小學其大氣中 15 項農藥殘留監測作業，並完成嘉南大圳濁幹線上游流域(雲林縣西螺鎮及二崙鄉小葉菜、水稻栽種區農業灌溉水樣 18 項農藥殘留監測。</p> |
| | <p>六、強化重大人畜共通傳染病之防疫檢疫策略研究及推廣。並針對重大動物傳染病研發疫苗新抗原及新佐劑，開發疫苗檢測技術。</p> | <p>一、開發魚類鏈球菌 (<i>Streptococcus iniae</i>) 與發光桿菌 (<i>Photobacterium damsela</i> subsp. <i>damsela</i>) 雙價生物膜口服疫苗，依據實驗室試驗結果，對乳酸鏈球菌 (<i>Lactococcus garvieae</i>) 亦有交叉保護效果並於田間石斑魚養殖場進行試驗，每組 2,000 隻，投餵雙價疫苗後第 30 天進行攻毒。免疫組對鏈球菌感染之相對存活率為 67%，發光桿菌感染相對存活率為 42%，補強投餵後，對鏈球菌感染之相對存活率提升為 85%，對發光桿菌感染相對存活率提升為 75%。</p> <p>二、研發草食動物牛結核病陽性場防疫輔導與牧場生物安全評估技術，由四所國立大學獸醫學院(系)分區負責對牛結核病污染乳牛場輔</p> |

| 工作計畫 | 實施概況 | 實施成果 |
|------|--|--|
| | | <p>導，檢討尚未根除之原因，由臺大負責北北基桃及東區、興大負責竹苗、中彰投及雲林；嘉大負責嘉義縣市及臺南市；屏科大負責高雄市、屏東縣及離島(澎、金、馬)等地。一方面配合防治所 ITT 檢查，依發生狀況之需要行血液 ELISA、剖檢和/或 PCR 檢查，綜合結果，擬定輔導策略，進行逐場輔導。110 年度並完成「牛隻屠後檢查發現疑(罹)患牛結核病病例後續處理原則」防疫策略建議。</p> |
| | <p>七、辦理畜禽、水產動物之重要動物疾病防治技術及動物疫病快速檢測試劑研發。辦理動物用藥品管理與關鍵技術之研發與應用。</p> | <p>一、辦理甲魚重要仙人掌桿菌(<i>B. cereus</i>)現行流行病原株表現型、毒力基因特性分析及致病性防疫技術研究計畫，收集罹病甲魚 30 件樣本並完成仙人掌桿菌標的菌株之 PCR 檢測與菌種鑑定，並進行 5 種不同毒力基因檢測，發現所有分離株均具有 <i>entFM</i> 毒力基因 (30/30)，其次為 <i>nheA</i> 毒力基因(27/30)，均未檢出 <i>Ces</i> 和 <i>CER</i> 毒力基因。以目前市售常見 5 種消毒劑包括滅淨、衛可、漂白水、次氯酸水與 BKC 對本菌之殺(抑)菌作用測試，結果紙錠測試僅漂白水沒有抑菌效果呈現外，其餘消毒藥劑均有抑菌效果。另模擬溶液中含有機物質存在時，僅 BKC(0.5ppm)、滅淨(10ppm)、衛可(10ppm)仍可達 100% 抑菌效果。</p> <p>二、辦理新型重組型水禽小病毒致病力與基因特性分析計畫，由鵝的病例檢體中收集到新的重組型水禽小病毒(rMDPV)-0910G 株及鴨源的 0904D 株，經病毒全基因體定序發現這 2 個病毒株與中國大陸鴨場正在流行的 rMDPV 病毒株屬於同一演化分支。此新浮現重組型水禽小病毒與中國大陸 rMDPV 病毒株序列非常類似，可能為鴨科或鵝科的水禽候鳥引入我國水禽場造成感染，對於水禽場的疾病預防控制與疫苗免疫的執行需要加強，以控制水禽小病毒的流行。</p> <p>三、辦理檢測禽場重複墊料使用下之重要病毒病原計畫，直接檢測墊料中四種病毒 (NDV、IBV、IBDV、Reo virus)皆不易出現陽性結果，但血清檢驗中可見其中之 IBV 抗體隨著重複</p> |

| 工作計畫 | 實施概況 | 實施成果 |
|------|------|--|
| | | <p>使用之次數增加而有上升之趨勢，因此在多次重複墊料使用後，出雞時至現場抓取活雞及採集新鮮墊料做病毒檢測，可檢測出 IBDV 陽性結果，現場應有 IBDV 存在。未來若墊料的重複使用是趨勢，那如何減少 IBDV 的問題就要能一併思考。</p> <p>四、辦理建構 A 型流感病毒非結構蛋白(NS1)及病毒顆粒核蛋白(NP)之泛用型流感病毒感染早期雙抗原蛋白檢測套組計畫，先由已製備、並完成多種特性鑑定的單源抗體(Mab)群，選出 11 種繼續進行 Mab 與 NS1 抗原結合測試。根據標定奈米金(或名膠體金鏈結)回收確效測試，以重組 NS1 為抗原的 blocking ELISA 配對測試，決定以試驗效能由最優、共四種 MAbs 標定奈米金，依結果建立四款 NS1 抗原試劑原型，續進行由禽流感病毒株 H6N1、H7N9 疫苗毒感染生材的初階測試，結果 T1C11、T1C6 表現持續優異，惟 2 款原型仍待進行更多流感病毒株之試測，俾統整結果做為合作廠商選定用以生產 Strip 之評估依據。</p> <p>五、豬瘟疫苗不同免疫狀態豬群中野外豬瘟病毒之活動研究：利用含有移行抗體的仔豬進行動物試驗，並感染不同劑量的豬瘟病毒，將評估移行抗體的保護性與入侵後病毒可能潛藏的地方。結果顯示，8 至 32 倍豬瘟中和抗體無法保護仔豬承受 103 TCID50 以上的第 2 基因型 CSFV 攻毒，而低劑量的感染會有少部分豬隻會耐過轉為慢性感染且無臨床症狀，並持續排毒造成其它健康豬隻的感染。</p> <p>六、野豬的重要病毒性疾病監測：委託林務局與各縣市動物防疫機關協助收集臟器檢體，含野豬檢體 91 頭(390 件)及野豬血清 41 頭，以 RT-PCR 或 PCR 技術檢測口蹄疫病毒、豬瘟病毒、非洲豬瘟病毒、豬生殖與呼吸綜合症病毒之核酸，結果均呈陰性。野豬血清以商品化 ELISA 套組或中和抗體法檢測豬瘟病毒抗體、口蹄疫病毒抗體、非洲豬瘟病毒抗體，均呈陰性。</p> |

| 工作計畫 | 實施概況 | 實施成果 |
|------|--|--|
| | | <p>七、針對草食動物畜牧場進行病媒種類與其可能攜帶病原進行監測，以做為各種蟲媒傳染病防治策略與防治技術推動之研析依據，並得以評估此監測調查是否可以作為疾病流行之預警系統。110 年調查並建立牛場、馬場蟲媒族群。</p> <p>八、鑒於羊隻巴斯德桿菌病及黴漿菌感染症，對產業造成一定程度的經濟損失。為減低此損失，中華民國養羊協會建議發展合適疫苗。110 年度為前置作業，進行巴斯德桿菌及黴漿菌之菌型分析及抗藥性分析。將流行病學調查後，分析基因型及表現型之後，最合適之菌株進行疫苗後續研發工作。</p> <p>九、研析美國與歐盟是否有簡化藥品登記辦法，供我國建議動物用藥品登記簡化機制參考。另透過計畫成立學者專家動物用藥生體可用率及生體相等性工作小組，建立犬貓生體可用率及生體相等性之計算分析及應用平台，輔導未來應用於動物用藥品申請案。完成 111 年上市前畜禽用藥殘留檢測國家型監測規劃業務，收集分析監測計畫中所需各項動物用藥風險評估資料，包含動物用藥品檢驗方法、抽樣數量統計推算等。</p> <p>十、因應動物用藥品資訊系統改版，進行資料庫整合暨清理作業，包括：(一)完成動物用化學藥品中文學名及命名原則研析報告；(二)完成對象動物樣態及類別定義暨清查研析報告、產出對象動物不符合分類原則定義之藥證清冊；(三)產出動物用化學藥品英文名稱對應藥品/化學資料庫研析報告；(四)完成現有動物用生物藥品資料庫種毒株名稱統一化及欄位定義清冊。</p> <p>十一、建置新版「動藥管理 e 網通整合平台」，並依動物用藥品銷售資料申報業務需要舉辦說明會 4 場，及強化「動物用藥品銷售資料申報平台」功能。</p> |
| | <p>八、強化禽流感防控研究中心辦公室功能，辦理禽流感傳播風險因子探</p> | <p>一、提升「禽流感疫情資訊」資料庫應用及疫情功能展示使用。</p> <p>二、及時國內案例及最新國際疫情分析。</p> |

| 工作計畫 | 實施概況 | 實施成果 |
|------|--|---|
| | <p>討，整合偵測、統整流行病學分析與檢測方法之開發</p> | <p>三、協助規劃禽流感強化監測措施。</p> <p>四、探討禽流感病毒於禽場中汙染途徑，利用螢光視覺化病毒於禽場的傳播方式，加強生物安全防治。</p> <p>五、辦理高病原性禽流感病毒於不同禽種之病原性試驗比較計畫，結果顯示 110 年初所分離之 H5N5 亞型高病原性禽流感病毒對雞及番鴨仍分別有 100% 及 50% 的死亡率，而北京鴨仍舊均存活。北京鴨感染後無明顯症狀，存活之鴨隻均會排毒，因此建議仍應對鴨隻加強主動監測。高風險地區應採取結合多項預防和控制措施，以阻斷水禽場及陸禽場之間的傳播鏈。</p> <p>六、完成動物防疫資訊網各子系統、畜禽場及屠宰場資訊整合平臺之維運與強化，辦理動物防疫資訊網各項強化及新增修正系統功能項目之教育訓練 2 場次，各動物防疫機關參訓人數達 30 人以上。</p> |
| | <p>九、強化屠宰設施設備、作業及衛生檢查，研發應用安全衛生監控等。</p> | <p>一、完成「畜禽屠宰場食媒性病原汙染防治之研究」研究計畫：</p> <p>(一)豬雞屠宰場肉品食媒病原監測：豬隻屠宰場採樣計 153 場次，雞隻屠宰場採樣計 148 場次，共執行分離鑑定沙門氏菌、彎曲菌或單核細胞增生李斯特菌樣本 3,273 件，另完成大腸桿菌指標菌共 908 件之樣本收集與檢測。</p> <p>(二)水禽屠宰場食媒病原檢測：於鴨隻屠宰場執行分離鑑定沙門氏菌、彎曲菌或單核細胞增生李斯特菌樣本，採樣共計 543 件，分離鑑定出 78 件；於鵝隻屠宰場執行分離鑑定沙門氏菌、彎曲菌或單核細胞增生李斯特菌樣本，採樣共計 360 件，分離鑑定出 74 件。</p> <p>(三)牛屠宰場屠體表面食媒病原檢測：於牛隻屠宰場執行沙門氏菌、大腸桿菌 O157:H7 型之監測，完成 66 場次共 155 件之樣本收集與檢測，沙門氏菌檢測 80 件，分離出 6 株，分離率 7.5%，並未分離到 O157:H7 血清型之大腸桿菌。</p> |

| 工作計畫 | 實施概況 | 實施成果 |
|------|------|---|
| | | <p>(四)依據監測結果，針對分離率超過參考數值之豬雞屠宰場，邀請專家學者協助輔導及提供改善建議，共計完成 25 家。針對持續污染之豬雞屠宰場進一步啟動現場污染點調查以確認污染原因，完成 6 家並提供改善建議，改善情形持續進行追蹤。</p> <p>(五)利用脈衝電泳進行食媒性病原微生物之分子分型鑑定，所有畜禽屠體沙門氏菌血清型數量前三名依序為 Kentucky (25.1%)、Enteritidis (10.3%)、Agona (9.1%)，而家畜屠體血清型前三名為 Derby、Agona、Muenster，家禽為 Kentucky、Enteritidis、Infantis。</p> <p>(六)另完成臺灣屠體沙門氏菌即時聚合酶連鎖反應之檢測方法之建立與測試，並撰寫標準作業程序 1 份。相較傳統分離鑑定法需至少 5 天，即時核酸檢驗之屠體樣本經初步增菌後隔天，即可偵測沙門氏菌，大幅提昇檢驗效率。</p> <p>(七)完成推廣水禽屠宰脫毛劑使用指引之拍攝腳本及素材準備。</p> <p>二、完成「推動畜禽屠宰場實施危害分析重要管制點(HACCP)工作計畫」研究計畫：</p> <p>(一)為持續協助業者瞭解屠宰場肉品衛生安全管制系統概念及取得 18 小時受訓資格，已辦理畜禽屠宰場 HACCP 業者暨管制小組教育訓練 13 場次。</p> <p>(二)為向屠宰場 HACCP 輔導人員說明政策目標、相關規定及實施方式，已辦理畜禽屠宰場 HACCP 輔導人員教育訓練 3 場次。</p> <p>(三)已輔導屠宰場業者導入畜禽屠宰場肉品衛生安全管制系統 14 場次，輔導內容包含活體來源監督管理機制、SSOP 是否已落實、HACCP 計畫書內容及現場作業是否符合等，以及辦理審查申請案件 13 件與舉辦 27 場次之屠宰場 HACCP 驗證審查會。</p> <p>(四)蒐集美國「衛生標準作業程序範例說明」、「9CFR416、417」、日本「屠宰、解體處理之衛生管理計畫制訂指引」等先進國家之</p> |

| 工作計畫 | 實施概況 | 實施成果 |
|------------------------------------|--|--|
| | | <p>屠宰場衛生管理相關文獻，制定豬、雞屠宰場 SSOP 參考範本及 HACCP 範本各 1 式，供業者作為制定管制文件參考範例。</p> <p>(五)為使業者自主管理水準提升，已根據課程之基礎及進階內容規劃屠宰場業者教育訓練課程、時數，以及輔導查核人員應具備之專業訓練乙式。同時因應防疫需求，已規劃並籌備屠宰場業者教育訓練視訊課程乙式。</p> |
| <p>一、動植物防疫技術研發—精進防疫一體傳染病智慧防治技術</p> | <p>一、畜禽分離大腸桿菌和腸球菌對含藥物飼料添加物之抗藥性檢測與分析。以全基因大數據資料預測細菌抗藥性。</p> <p>二、進行野生動物狂犬病監測及捕捉免疫。</p> <p>三、辦理動物流行病學人才培訓課程，增進防疫人員專業知能。</p> | <p>一、完成採集 72 個畜牧場動物糞便樣本，並完成微生物分離鑑定；完成抗藥性檢測至少 1,500 次；完成規劃抗藥性與全基因體定序教育訓練，並製作課程教材 3 份。原舉辦方式為實體互動活動，因應防疫措施改為配合學校線上課程。</p> <p>二、完成 50 株畜牧場動物糞便分離細菌之全基因體檢測與分析；完成 15 株 mcr-1、5 株 ESBL 細菌之全基因體檢測與分析；參照原廠建議與技術專員提供資訊撰寫實驗操作流程，完成建立長片段定序程序書 1 式；完成紙錠人工智慧判讀模型之訓練。</p> <p>三、完成豬隻、雞、牛糞便檢體 200 件，並整理具 ESBL 大腸桿菌的盛行率、基因分型以及流行病學資料。</p> <p>四、開發牛型結核菌快速診斷方法部分，遵照 WOAH Terrestrial Manual Chapter 2.2.1. Development and optimization of antibody detection assay 之規範進行，計算出 cocktails 抗原之 DSe, DSp, PPV, NPV 等數值，利用已收集之牛血清，再與市售牛結核病 ELISA 檢驗套組進行比較。</p> <p>五、狂犬病研究及流行病學調查：臺灣狂犬病病毒分 2 群，分別中南部分群與東部分群，東部分群毒力較強，臺灣鼬獾狂犬病病毒對小鼠病原性較低，基因分析結果顯示自 103 年至 110 年 12 月累積白鼻心狂犬病陽性案例數共計 9 例，白鼻心為目前臺灣鼬獾狂犬病病毒最常 spillover 感染的動物別。</p> <p>六、完成第三年度 WOAH 偶合計畫報告撰寫，內容涵蓋四個工作項目成果（診斷品質建立程</p> |

| 工作計畫 | 實施概況 | 實施成果 |
|------------------------------------|--|---|
| | | <p>序、亞洲能力試驗辦理籌備、病原性試驗成果、狂犬病監測管理教育訓練成果)。</p> <p>七、完成大安溪北岸 103 隻鼬獾或食肉目動物之捕捉免疫與疫情監測工作，以及 112 例野生動物狂犬病抗體之檢測，並完成 30 例狂犬病病毒核蛋白及 30 例醣蛋白全基因定序。</p> <p>八、完成 110 年度「動物流行病學訓練班」之辦理，並彙編訓練教材 1 冊。</p> |
| <p>一、動植物防疫技術研發—動物保健產業及安全防護創新開發</p> | <p>一、辦理動物用疫苗研發及商品化，研析動物用疫苗檢驗登記規範，建立專家團隊協助 cGMP 教育訓練及推動。</p> <p>二、辦理研析管理中草藥應用於動物用藥品之登記與製造動物用中草藥藥品法規；建立專案團隊協助中草藥商品化之推動及教育訓練。</p> | <p>一、規劃辦理專家會議及業者說明會 3 場次。</p> <p>二、因應我國寵物飼養與動物用藥品產業之發展，預擬規劃伴侶動物用中藥藥品之登記審查原則，供政策需要時之參考。</p> <p>三、完成動物用藥廠 cGMP 訪視與輔導查核共 6 場次，成功輔導 5 家藥廠通過 cGMP 查核。</p> <p>四、完成動物用藥廠人員 cGMP 確效作業教育訓練共 6 場次。</p> <p>一、完成研析先進國家管理含中草藥動物用藥品之管理法源與登記制度及辦理介紹動物用中草藥登記流程說明座談會一場次。</p> <p>二、辦理專家會議 3 場次；完成動物用藥廠空調系統確效作業、電腦化系統確效作業及最終滅菌確效作業之指導手冊修訂對照表共 3 份。</p> |
| <p>一、動植物防疫技術研發—食品安全智慧先導防制</p> | <p>一、研析我國動物用藥品之規範與實務面，評估是否歸屬動物用藥品管理之範疇，並針對動物用藥品申請案件進行審議，建立動物用藥品審查作業平臺。</p> | <p>完成初審 302 件，加速動物用藥品審查初審業務，以縮短審查時程，並提供符合規格品質之審查文件以利進行後續複審作業，有助於我國動物用藥品審查把關。</p> |
| | <p>二、動物用藥品再評估：依各國或國際組織高風險動物用藥之管理現況、安全評估及文獻報告等資料，進行風險再評估並提出報告或管理建議。</p> | <p>完成 2 件高風險動物用藥品之風險評估，以供後續管理參考之用。</p> |
| <p>二、動植物防疫管理—健</p> | <p>一、持續推動豬瘟撲滅及其他重要豬病防疫防治</p> | <p>一、臺灣本島、澎湖及馬祖地區已於 109 年 6 月獲得世界動物衛生組織(WOAH)不施打疫苗</p> |

| 工作計畫 | 實施概況 | 實施成果 |
|------------|--|--|
| 全動植物防疫檢疫體系 | 工作，落實疫苗注射及疫情查報。 | <p>之口蹄疫非疫區認定，達成撲滅口蹄疫之重要里程碑。</p> <p>二、撲滅口蹄疫後，仍持續及強化辦理相關措施，防堵疫情再次發生。</p> <p>三、責成縣市動物防疫機關進行轄內畜牧場動物健康臨床檢查及口蹄疫血清學監測工作，以了解是否有病毒活動情形，並督導其落實畜牧消毒、門禁管制等生物安全措施，對於未落實執行經查核屬實者，即依違反「動物傳染病防治條例」予以處分。</p> <p>四、持續辦理農民及獸醫師防疫講習及再教育工作計 206 場次，共 11,670 人次參加。</p> <p>五、持續辦理豬瘟撲滅相關監測及哨兵豬試驗，迄今豬瘟野外病毒核酸均未檢出。</p> |
| | 二、落實生物安全工作，維持或確認我國為重要動植物疫病蟲害之非疫國，防杜牛海綿狀腦病等重大人畜共通傳染病入侵。 | 目前我國為 WOHAI 認可之牛海綿狀腦病風險已控制國家，為了維持其風險狀態，110 年度 1 月至 12 月針對臨床疑似牛隻，如行動不便、死亡、瀕死及罹病牛隻為監測對象，並加強神經症狀之高風險牛隻監測，共檢測 844 例，未發現異常之普里昂蛋白質。 |
| | 三、強化獸醫師管理與教育及動物防疫資訊系統維護。 | <p>一、依據「獸醫師執業登記及繼續教育辦法」，認可並督導中華民國獸醫師公會全國聯合會辦理獸醫師繼續教育課程審核及積分採認工作，110 年 12 月 31 日止累計審核開課計 612 場。</p> <p>二、完成動物防疫行政資訊系統功能強化與維護之委託。</p> |
| | 四、推動地方政府疫病蟲害主動調查制度，針對動植物重大疫病蟲害訂定監測項目，加強監測、預警、通報、診斷及防治工作。 | 辦理水稻稻熱病、東方果實蠅、玉米薊馬等植物重大有害生物監測調查，共計 39,706 件。依據監測結果發布水稻稻熱病、斜紋夜蛾、荔枝椿象等疫情預警及警報，共計 61 次，並透過田邊好幫手系統發送簡訊、傳真及電子郵件提醒農友注意防範，累計傳送電子郵件 21,491 件、簡訊 45,467 件及傳真 10,433 件。另 26 處診斷諮詢服務站診斷件數已結案者累計共 4,208 件。 |
| | 五、強化人畜共通動物傳染病防治，維護公共衛生安全。 | 一、落實草食動物傳染病防治工作：辦理牛結核病陽性牛隻檢除及監控。乳牛及乳羊牛結核病全面篩檢，並推動鹿隻牛結核病申請檢驗，以維人畜健康安全；110 年度乳牛結核 |

| 工作計畫 | 實施概況 | 實施成果 |
|------|---|--|
| | | <p>病例行性檢測，117,541 頭/次；陽性場密集性檢驗 39,993 頭/次，陽性 371 頭均已撲殺銷燬，以維護公共衛生安全。</p> <p>二、截至 110 年 12 月底止共有 868 隻鼬獾陽性案例與 12 件非鼬獾之外溢(spillover)感染案例。基因分析顯示鼬獾狂犬病毒(TFBV)異於其他狂犬病病毒，至今全球鼬獾狂犬病僅中國大陸與臺灣有案例報告。目前國內疫情持續存在於野生鼬獾，但尚未擴及犬貓及人類。人類之風險主要是接觸到已暴露狂犬病毒之犬貓。爰防疫重點在於落實犬貓之狂犬病疫苗注射，以阻斷狂犬病藉犬貓傳給人類及防範疫情擴散。</p> |
| | <p>六、辦理水稻等重大植物疫病蟲害共同防治工作，輔導農民適當栽培技術及整合性防治法防治重要害蟲。</p> | <p>一、110 年度夜蛾類害蟲密度監測工作係由彰化、雲林、嘉義及臺南地區 57 個鄉鎮市區農會協助辦理，該工作因 COVID-19 疫情延後啟動，核心執行期間為 6 月 23 日至 12 月 13 日，亦納入秋行軍蟲監測工作，藉以全面掌握該害蟲族群消長動態，截至 12 月 30 日止，已完成 18 次旬報發布。</p> <p>二、110 年補助地方政府辦理荔枝椿象防治工作，包括教育訓練 39 場次、辦理區域化學防治，補助面積 7,743 公頃、辦理生物防治，釋放平腹小蜂 179.4 萬隻雌小蜂，釋放面積 503 公頃、辦理物理防治，收購 252 萬卵片。</p> <p>三、110 年於全國秋行軍蟲高風險寄主作物產區，執行性費洛蒙監測調查工作，佈設監測點 432 處，回報調查結果累計達 15,000 筆；本島主要栽培區之監測捕獲紀錄與 109 年呈現相似變化趨勢，於 3 月及 11 月各出現 1 次密度高峰，6~9 月間密度相對較低。110 年各區農改場為強化農民對秋行軍蟲之基本辨識及自主管理能力，加強辦理重點農戶整合性防治教育講習，共計辦理 100 場次。</p> |
| | <p>七、辦理入侵紅火蟻圍堵防治與監控，以圍堵策略將紅火蟻圍堵於淡水河(北防線)與頭前溪(南防線)間；防線外地區進</p> | <p>一、推動區域共同防治及強化圍堵措施，委託臺灣銀行採購部成立藥劑與勞務共同供應契約供各機關使用，以提升採購效益；中央部會、地方政府進行例行區域共同防治 76,000 公頃、灌注處理 17,200 個蟻丘。</p> |

| 工作計畫 | 實施概況 | 實施成果 |
|------|---|--|
| | 行緊急防治。 | <p>二、辦理防線帶之偵察與防治效果評估，於火蟻擴散前沿之零星發生區現勘追蹤防治效果已監測 2,245 點次，並擴大辦理桃園市、新竹縣(市)及苗栗縣發生區全面偵察工作約 39,537 點次。另會同中央部會、地方政府現勘 222 處發生點追蹤防治效果，完成 177 處疫情解除管制程序。</p> <p>三、強化圍堵效果，已完成新竹縣、苗栗縣頭前溪（南防線）以南區域 3 次全面防治工作，累計防治面積 11,580 公頃。</p> <p>四、撲滅臺中市花博外埔及森林園區、基隆港西 30 號碼頭、基隆市基金二路中央分隔島等 4 個地區的紅火蟻零星疫情。</p> <p>五、執行苗圃檢查、移動管制與輔導，針對新北市、桃園縣、新竹縣及苗栗縣苗圃進行紅火蟻發生抽檢 89 家次，其中 58 家次合格。</p> <p>六、執行營建基地與土資場移動管制會勘，針對通報發生紅火蟻之工程基地，由各權責部會輔導業者完成防治與監測後，向國家紅火蟻防治中心申請解除移動管制。該中心現勘 268 場次，其中 224 場次合格，其餘繼續管制。</p> <p>七、舉辦防治技術與防護衛教講習：辦理防治技術訓練與講習 64 場，計 2,909 人次參加。</p> <p>八、透過專線與網路提供大眾諮詢服務計 1,205 件，統計民眾通報紅火蟻案件正確率 91.8%，顯示教育訓練已有成效。</p> |
| | 八、嚴格執行輸入檢疫把關，協助銷燬緝私機關緝獲沒入之走私農產品，防杜境外重大疫病蟲害入侵。 | 110 年 1 至 12 月份銷燬緝獲數量：肉類總計 58,170.9 公斤(豬肉產品 52,559.4 公斤、牛肉產品 5.7 公斤、禽肉產品 5,600 公斤及其他肉品 5.8 公斤)，鹿製品 0.55 公斤(鹿茸 0.21 公斤及鹿鞭 0.34 公斤)，活動物 158 隻(貓 154 隻及齧齒類動物 4 隻)及受精蛋 15 顆。 |
| | 九、蒐集國際動植物檢疫規範及動植物疫情，適時增修檢疫相關法規，進行雙邊檢疫諮商。 | <p>一、110 年 1 月 15 日公告修正「應實施動物檢疫品目」部分規定，並自即日生效。</p> <p>二、110 年 2 月 2 日修正「應實施動物檢疫品目」部分規定，並自中華民國一百十年二月一日生效。</p> <p>三、110 年 4 月 7 日公告修正「旅客及服務於車船航空器人員攜帶動植物檢疫物檢疫作業辦</p> |

| 工作計畫 | 實施概況 | 實施成果 |
|------|--------------|---|
| | | <p>法」。</p> <p>四、110年4月27日訂定「禽鳥及其種蛋途經疫區轉運採取風險管控措施及申請核准作業要點」，並自即日生效。</p> <p>五、110年5月31日修正「動物及動物產品輸入檢疫條件」第八點附件四之四「自巴拉圭輸入冷藏、冷凍供人食用牛肉檢疫條件」第一點、第七點、第八點、第十二點及第十三點。</p> <p>六、110年6月8日公告修正「動物及動物產品輸入檢疫條件」第七點及其附件三之三「冷凍豬精液輸入檢疫條件」，附件三之三名稱並修正為「豬精液輸入檢疫條件」，並自中華民國一百十年九月一日生效。</p> <p>七、110年7月2日修正「密閉式貨櫃運送動物產品輸入檢疫作業辦法」。</p> <p>八、110年10月21日公告修正「應實施動物檢疫品目」部分規定，並自110年11月1日生效。</p> <p>九、110年11月3日修正「申請公告為動物傳染病非疫區之作業程序」，並將名稱修正為「申請認定為動物傳染病非疫區國家（地區）之作業程序」，並自中華民國一百十年十二月一日生效。</p> <p>十、110年11月3日公告修正「應實施動物檢疫品目」部分規定，並自111年3月1日生效。</p> <p>十一、配合「植物防疫檢疫法」修正「特定植物檢疫物輸入作業辦法」及訂定「特定物品檢疫物輸入作業辦法」。</p> <p>十二、參酌國際疫情與植物有害生物文獻資料，評估有害生物入侵風險高低及入侵後危害程度，公告修正「中華民國輸入植物或植物產品檢疫規定」7次，增修訂22種有害生物管理措施。</p> <p>十三、蒐集我國管制輸入檢疫果實蠅類之分類資訊，並更新我國發生果實蠅名錄，同時強化果實蠅診斷鑑定能力之教育訓練及所需素材，以供我國與貿易夥伴國進行雙邊諮商之科學證據支持。</p> |
| | 十、強化輸出動植物及其產 | 一、為強化輸出動物產地檢疫，完成外銷水生動 |

| 工作計畫 | 實施概況 | 實施成果 |
|------|---|---|
| | <p>品產地檢疫功能，執行動植物檢疫風險分析及管理與加強輸入動物追蹤檢疫。</p> | <p>物疾病監測 94 場次，經檢測屬陽性場者，均通報當地防疫機關即時處置。</p> <p>二、辦理附帶栽培介質蝴蝶蘭、文心蘭及石斛蘭植株輸出檢疫作業，110 年蝴蝶蘭輸銷至美國 2,861 萬餘株及澳大利亞 179 萬餘株；文心蘭輸銷至美國 33 萬餘株；石斛蘭輸銷至美國 44,294 株。</p> <p>三、落實管理附帶栽培介質蝴蝶蘭輸澳工作計畫系統性管理，110 年 6 月召開輸澳檢討會及討論會、11 月召開「110 年外銷蘭花（輸澳大利亞附帶栽培介質蝴蝶蘭）有害生物鑑定及防治技術計畫成果討論會議」強化輸出管理，降低我國輸澳帶介質蝴蝶蘭不合格率。</p> |
| | <p>十一、於各國際港埠配置檢疫犬隊，執行檢疫偵測入境旅客行李、快遞貨物及郵包，持續進行新檢疫犬組之訓練，以強化輸入檢疫把關。</p> | <p>於各國際港埠及國際郵包中心配置檢疫犬組協助檢疫人員檢疫偵測，110 年計檢查航班次數達 10,137 次，查獲動植物檢疫物超過 3,244 件、7.9 公噸。</p> |
| | <p>十二、辦理外銷蘭花溫室核可、設施及栽培管理紀錄定期檢查及稽查，進行有害生物分離檢查及鑑定，並辦理外銷鮮果實檢疫處理，協助農產品順利輸銷。</p> | <p>一、依據蝴蝶蘭附帶栽培介質輸銷美國、澳大利亞及紐西蘭等國之工作計畫及本局「核可蘭園外銷生產栽培作業管理要點」，指定民間單位辦理外銷蘭園、設施定期檢查及紀錄等作業，分局負責溫室之核可及輸出檢疫處理監督與輸出檢疫作業。</p> <p>二、外銷核可蘭園之有害生物鑑定作業透過委辦計畫進行蘭園黃色黏板、線蟲及其他有害生物之鑑定作業。</p> <p>三、依據各國檢疫條件辦理外銷芒果、荔枝、文旦、鳳梨等多項鮮果實檢疫處理與輸出檢疫作業，協助順利輸銷日、韓、澳、紐及相關國家。</p> |
| | <p>十三、規劃建立外銷植物產品非疫生產點，突破輸入國檢疫障礙，協助提高我國植物產品國際市場競爭力。</p> | <p>規劃建立小果番茄非疫生產的示範點，並配合害蟲自動化監測、預防性管理措施及緊急管理措施去除果實蠅類害蟲危害風險，110 年已於 2 處生產點設施網室內設立瓜、果實蠅自動監測站，透過害蟲自動化影像監測系統之建置搭配自動化人員出入管理，初步結果顯示可有效防止瓜果實蠅</p> |

| 工作計畫 | 實施概況 | 實施成果 |
|--------------------------|---------------------------------------|--|
| | | <p>入侵生產點之風險，將持續測試穩定性及準確性。</p> <p>「海峽兩岸農產品檢疫檢驗合作協議」於 98 年 12 月完成簽署，截至 110 年 12 月透過協議聯繫機制雙方通報案件總計 2,296 件，包括檢疫檢驗不合格案件通報 952 件、輸入規定及檢疫證書查詢 119 件、檢疫檢驗業務聯繫單 1,048 件以及訊息查詢回覆單 177 件，協助解決我國農產品輸銷中國大陸檢疫檢驗問題。</p> |
| <p>二、動植物防疫管理—口蹄疫撲滅計畫</p> | <p>一、辦理維持口蹄疫非疫區相關事宜。</p> | <p>一、臺灣本島、澎湖及馬祖地區已於 109 年 6 月獲得世界動物衛生組織(WOAH)不施打疫苗之口蹄疫非疫區該認定，達成撲滅口蹄疫之重要里程碑。</p> <p>二、撲滅口蹄疫後，仍持續進行各項偶蹄類動物口蹄疫血清學監測、加強牧場動物臨床訪視、辦理疫情發生演練及動員準備、與產業團體進行風險溝通且進行人員之教育訓練、與海岸巡防署及財政部關務署等共同加強邊境檢疫及走私查緝檢查措施工作，阻絕境外動物疫病入侵。</p> <p>三、自 110 年 1 月 1 日至 110 年 12 月 31 日無案例發生及監測到口蹄疫病毒活動(畜牧場共計檢測 1,861 場，肉品市場採樣檢測 43,889 件)，持續維持我國口蹄疫非疫區狀態。</p> |
| | <p>二、辦理畜牧場口蹄疫生物安全輔導工作及教育訓練、血清學監測。</p> | <p>一、臺灣本島、澎湖及馬祖地區停止施打口蹄疫疫苗後，金門地區仍持續落持疫苗施打工作，110 年截至 12 月底止口蹄疫疫苗注射率持續達 90% 以上，有效防止大規模疫情發生，國內產業相對獲得保障。</p> <p>二、為瞭解國內偶蹄類動物畜牧場口蹄疫防疫措施執行成效及病毒活動情形，持續執行偶蹄類動物畜牧場口蹄疫擴大血清學及查核血清學監測，均依世界動物衛生組織(WOAH)陸生動物衛生法典規範及流行病學原則規畫執行場數，110 年度擴大血清學監測 900 場(其中養豬場 600 場，草食動物畜牧場 300 場)、查核血清學監測 960 場(其中養豬場 800 場，草食動物畜牧場 160 場)及肉品市場擴大血清學監測 43,498 件。</p> |
| | <p>三、辦理肉品市場口蹄疫防</p> | <p>全國共計 23 處肉品市場，由各縣市動物防疫機關</p> |

| 工作計畫 | 實施概況 | 實施成果 |
|----------------------|---|--|
| | 疫消毒相關工作。 | 督導所轄肉品市場每日落實環境清潔消毒工作，且補助防疫機關聘僱專責人員(共 23 員)，查核進場動物運輸車輛是否落實清潔消毒，阻絕疫病於產銷過程中散播。 |
| 二、動植物防疫管理—加強農用資材安全管理 | 一、督導農業用藥(含動物用藥品及農藥)之製造、販賣、使用、品質檢驗及證照核發等業務。 | <p>一、查核動物用藥品製造、販賣及使用處所 3,172 場次，裁罰違法案件 57 件，裁罰金額 620 萬元。確保動物用藥品品質與療效，維護動物、飼主及業者權益。辦理市售動物用藥品檢驗 400 項次，合格率 99.75%，疑似偽禁藥品檢驗 63 項次。</p> <p>二、110 年度 1 月至 12 月核發動物用藥品製造、輸入許可證計 125 張。</p> <p>三、為加強農藥業者管理及確保市售農藥品質，補助各地方政府辦理農藥行政檢查及品質抽驗工作，110 年各地方政府共計檢查農藥業者 544 家次；取締無照販賣、違反販賣規定及農藥標示 20 件，另抽檢市售成品農藥 1,086 件，合格 582 件，不合格 33 件，涉嫌偽農藥案件 471 件，均依法移送法辦或處以行政罰鍰。另 110 年核發農藥許可證 213 張，包含加工及製造許可證 87 張及輸入許可證 126 張。</p> |
| | 二、研修農業用藥相關法規，辦理國內畜牧場及農場用藥安全監控與管理工作。 | <p>一、110 年 1 月 13 日修正「農藥使用及農產品農藥殘留抽驗辦法」第 9 條附件。</p> <p>二、110 年 3 月 10 日修正「農藥許可證申請及核發辦法」第 6 條附件 1、附件 3、附件 4。</p> <p>三、110 年 5 月 5 日修正「免登記植物保護資材」第 1 點附表。</p> <p>四、110 年 7 月 1 日修正「農藥管理法」第 35 條第 2 項所定農藥生產業或販賣業者應定期陳報資料之格式內容頻率及方式。</p> <p>五、110 年 10 月 28 日修正「農藥理化性及毒理試驗準則」附件 1、附件 2。</p> |
| | 三、查緝取締偽禁劣農業用藥(含動物用藥品及農藥)，並協調相關單位加強進口查驗及走私查緝，落實源頭管理。 | 一、為加強非法動物用藥品之查緝工作，以確保合法業者及消費者權益，持續督導並會同各地方政府加強查緝，必要時聯合司法檢警調單位與財政部、海巡署及內政部共同查緝，110 年度 1 月至 12 月查獲動物用偽藥禁藥共計 75 案。 |

| 工作計畫 | 實施概況 | 實施成果 |
|------|--|--|
| | | <p>二、為加強非法農藥之查緝工作，以確保合法業者及消費者權益，持續督導並會同各地方政府加強查緝，必要時聯合司法檢警調單位與財政部、海巡署及內政部共同查緝，110年（1-9月）共查獲24案，累計查獲非法農藥1,004.98公斤。</p> <p>三、訂定「非法農藥查緝標準作業流程圖」及「網路販售非法農藥檢舉案件標準作業程序」並於110年8月4日函送查緝單位參照。</p> <p>四、補助桃園市政府及基隆市政府辦理財政部關務署臺北關、基隆關於邊境緝獲非法農藥銷燬，截至110年12月底止已沒入銷燬15,902公斤。</p> |
| | <p>四、檢討刪減含藥物飼料添加物品目，並辦理高風險農藥評估淘汰措施及推動農藥代噴制度。</p> | <p>一、因應農事勞動需求並考量農藥代噴業者其經常性專業施作農藥暴露風險高，推動代噴農藥業者限由專業訓練合格農藥代噴技術人員操作，自99年起迄今，已委託藥毒所訓練完成2,791名農藥代噴技術人員，且登記代噴為業者約有655人。</p> <p>二、為提升專業服務量能及建構噴施農藥安全防護體系，110年辦理6梯次共同科目、15梯次專業科目訓練，共同科目計739人參訓，專業科目550人參訓，320人取得農藥代噴技術人員證書。</p> <p>三、農委會110年10月26日預告修正「動物用藥品使用準則」第4條附件2「含藥物飼料添加物使用規範」，111年3月1日起停止使用培可黴素（Bicozamycin）。112年1月1日起停止使用磺胺二甲嘧啶（Sulfamethazine）、磺胺二甲氧嘧啶（Sulfadimethoxine）、磺胺奎林（Sulfaquinoaline）、歐美德普（Omethoprim）。113年1月1日起停止使用安痢黴素（Apramycin）及泰黴素（Tylosin）。</p> |
| | <p>五、辦理作物群組化農藥延伸使用及少量作物用藥評估，並推廣使用生物農藥之作物整合性防治技術。</p> | <p>推動作物群組化農藥延伸使用制度，截至110年止，業公告11,063項之延伸使用範圍，並送請衛生福利部增(修)訂3,046項殘留農藥安全容許量標準，期有效解決農業生產問題。</p> |

| 工作計畫 | 實施概況 | 實施成果 |
|-------------------------------|--|---|
| 二、動植物防疫管理—強化屠宰衛生及肉品檢查制度 | 一、辦理家畜家禽屠宰場設立登記及變更登記審查、會勘與發證等業務，督導各縣市政府有關屠宰場申設案件初審工作，以符合相關法令工作。 | 110 年度辦理家畜家禽屠宰場設立登記及變更登記審查、會勘與發證等業務，全國計有 57 場家畜屠宰場、118 場家禽屠宰場及 1 場可同時屠宰畜禽之屠宰場，取得屠宰場登記證書者共計 176 場。 |
| | 二、健全畜禽屠宰衛生檢查制度，委託聘用屠檢人員於本局監督下執行畜禽衛生屠宰檢查。 | 委託財團法人中央畜產會招聘經訓練合格之屠宰衛生檢查人員計 667 名，於全國 176 場畜禽屠宰場進行屠宰衛生檢查，110 年度計檢查家畜 812 萬餘頭及家禽 3 億 9,955 萬餘隻，提升食用肉品之衛生安全。 |
| | 三、辦理屠宰衛生檢查工作，督導屠宰場落實設施設備與場區清潔衛生、供水品質及血液收集工作。 | 督導屠宰場改善軟硬體衛生水準，以維持良好屠宰作業環境與管理制度，110 年度執行屠宰場設施設備與屠宰作業查核 300 家次，查獲違反屠宰場設置標準或違反屠宰作業準則 17 件，裁處罰鍰新臺幣 56.5 萬元，並要求違規業者限期改善。 |
| | 四、查緝取締違法屠宰行為，並進行處罰，以杜絕未經屠宰衛生檢查之肉品流入市面。 | 110 年度執行違法屠宰查緝計 1,986 場次，查獲違法案 38 件，查獲之屠體、內臟全數沒入，避免該等未經屠宰衛生檢查肉品流入市面。 |
| 二、動植物防疫管理—防範非洲豬瘟邊境管制及國內防疫整備計畫 | 一、強化邊境管制措施：落實邊境檢疫措施，執行高風險國家或地區入境旅客手提行李 100% 檢查，蒐集國際非洲豬瘟疫情現況及感染後處理方式；分析各項查緝走私案件趨勢，並與各查緝機關組成聯繫會議或工作小組。 | 一、持續關切全球非洲豬瘟疫情，截至 110 年 12 月止，中國大陸發生該病案例達 16 例，110 年迄今新增馬來西亞、不丹、多明尼加、海地等 4 個疫區國家，另亞洲地區已計 14 個國家發生非洲豬瘟疫情。 二、加重違規旅客之裁罰，自 110 年 1 月至 12 月止，違規攜帶豬肉產品裁罰 20 萬元案件計 43 件，並持續辦理催繳及移送行政執行等作業。 三、非洲豬瘟中央應變災害中心自 110 年 1 月至 12 月止，已邀集各部會機關召開 5 次會議，配合全球疫情研議強化相關防檢疫措施，並參與行政院查緝走私偷渡聯繫會報「第 57、58、59 次會議，與各查緝機關連繫查緝業務。 |
| | 二、強化社會參與及防檢疫政策溝通：製作宣導影片、圖卡、廣播、報紙等平面及影音資料；藉 | 一、110 年持續於電視、廣播、平面、戶外等媒體平台加強非洲豬瘟防疫宣導及重要動植物防疫檢疫政策整合行銷，110 年 1 月至 12 月總計曝光效益達 9 千 7 百多萬人次，有效廣 |

| 工作計畫 | 實施概況 | 實施成果 |
|------|---|---|
| | <p>由電視、廣播及網路媒體等多元管道，強化動植物防檢疫政策說明；增派人力上網搜尋涉及境外應施檢疫物之違規販賣等事項，避免跨境購物成為防疫漏洞。</p> | <p>泛宣導防檢疫業務。</p> <p>二、增派人力網搜部分：110年1至12月已網搜887,100件電商平臺商品，共查獲疑似違規物5,629件(包含動物檢疫物1,032件，植物檢疫物1,481件，動物用藥品583件，農藥2,533件)。</p> |
| | <p>三、建立早期預警檢驗量能：持續強化各初篩實驗室，維持檢測非洲豬瘟量能，辦理6間初篩實驗室教育訓練、能力比對測試及參加國際組織非洲豬瘟能力比對及推動取得TAF認證；另籌組建置5間家畜保健中心，分區協助政府對於重要家畜疫病監測工作，以持續維護國內產業安全。</p> | <p>一、維持農科院、4所國立大學獸醫學院及國立成功大學醫學院附設醫院等6處初篩實驗室正常維運。自110年1月1日至110年12月31日共收樣1,554件，檢驗結果83件初篩陽性，1,471件陰性，初篩陽性均依程序後送家畜衛生試驗所進行確診工作。</p> <p>二、自110年1月1日至110年12月31日各初篩實驗室均完成4次能力比對測試，結果均通過。</p> <p>三、持續推動各初篩實驗室取得TAF認證，截至110年12月31日已有農科院及2所國立大學獸醫學院取得TAF認證，其餘仍在審查中。</p> |
| | <p>四、強化國內防疫量能整備工作：加強輔導畜牧場生物安全措施，強化自主管理及防疫；儲備國內防疫資材，滾動式盤點防疫措施與量能，即時填補防疫缺口；建構及監控全國活豬及屠體運輸車輛GPS資訊整合管理系統，提升國內防疫整備量能。</p> | <p>一、補助各縣市動物防疫機關聘僱專責人員協助進行養豬場豬隻臨床健康訪視工作，確認田間無非洲豬瘟，自110年1月1日至12月31日共訪視11,670場，均無異常情形。</p> <p>二、統計自110年1月1日至12月31日辦理206場次講習會，共計6,283人次參與，加強非洲豬瘟相關防疫措施及教育訓練。</p> <p>三、補助各縣市動物防疫機關經費，儲備或汰換相關防疫資材，且補助購置共計42台省工搬運機及34輛防疫車輛，強化整體非洲豬瘟防疫整備量能。</p> <p>四、110年已完成1,490場次家畜屠宰場訪視作業，持續加強輔導屠宰場端，強化生物安全、自主管理及防疫等措施。運輸車輛管理方面，活豬及屠體運輸車輛GPS已計查核83,551輛次，其中查獲10輛未裝設GPS，均依法處辦。</p> |

| 工作計畫 | 實施概況 | 實施成果 |
|------|------|---|
| | | 五、110 年查核化製三聯單資料於「死亡畜禽化製流向查核管制系統」登錄 455,572 張；查驗化製原料運輸車之密閉防漏設備及消毒設備，合格者發予合格證 155 輛；為防範死亡畜禽流用，執行道路攔查車輛 379 輛次。 |

(二)上年度已過期間(111 年 1 月 1 日至 6 月 30 日止)計畫實施成果概述

| 工作計畫 | 實施概況 | 實施成果 |
|-----------------------|---|--|
| 一、動植物防檢疫技術研發—防疫檢疫科技研發 | 一、研析各國動植物有害生物管理規範、高風險入侵有害生物經濟損失評估與對策，建立動植物風險評估與疫病監控體系。 | 一、完成輸入動物及動物產品衛生安全風險評估 6 件，適時調整檢疫措施，有效降低國外動物疫病入侵風險。 二、完成申請首次輸入植物或其產品風險評估作業計 10 件、10 種。 |
| | 二、增強動植物防疫檢疫與檢驗效能，研發重要動植物有害生物監測及診斷鑑定技術，建立可能入侵之重大疫病蟲害偵察體系與緊急防治標準作業及有害生物檢疫處理技術之研發改進。 | 一、採集 218 件輸入及走私緝獲禽鳥檢體，以國際間認可方法進行重要關切疫病檢測，有效防堵疫病於境外。 二、建立我國鱗翅目、雙翅目、纓翅目及半翅目重要檢疫有害生物之 DNA 條碼鑑定技術，累積計 50 筆，強化輸入檢疫之診斷鑑定能力。 |
| | 三、辦理植物有害生物防疫資材開發與應用研究，推動生物性農藥產業發展及推廣使用生物農藥之作物整合性防治技術，以強化疫病蟲害管理技術。 | 111 年 1 月至 6 月持續建立有害生物綜合管理(IPM)技術，推廣甜椒與木瓜等 2 項作物 IPM 操作指引，選定 19 處示範推廣場域，並舉辦 3 場示範觀摩會。 |
| | 四、研析使用農藥之風險性或開發相關檢測技術，以評估農藥對農業及環境之影響。 | 一、農業區域環境中空氣監測方法，完成前處理方法設置，初步完成經過 10 小時採樣時間後於不同濃度下各目標分析物之滯留能力測試。河川水樣及底泥監測，已接收西部農業區域河川農藥殘留趨勢之研究計畫河川水樣 8 件及河川底泥 8 件，並完成高極性農藥殘留監測。 |

| 工作計畫 | 實施概況 | 實施成果 |
|------|--|---|
| | | <p>二、完成春季 8 條河川採樣與樣品之檢測分析，搜集國際上農藥於河川水體和底泥的殘留規範與殘留監測資料。整理西部 8 條河川中上游栽種作物資料整理，並查詢到作物之推薦用藥。</p> <p>三、完成蒐集農藥作物貢獻度所需資料，建立農藥貢獻度參數試算之方法，改良農藥暴露程度量化方法，蒐集個別有害生物核准使用農藥之作用機制種類資料，更新臺灣 GHS 農藥風險資訊，更新我國禁限用及新上市農藥資訊，整理日本 GHS 資料庫架構，蒐集日本 GHS 資料庫農藥資料。初步建立農藥風險動態模擬平台於期末評估 HHP 農藥退場經濟效益時須使用之工具。</p> |
| | <p>五、強化重大人畜共通傳染病之防疫檢疫策略研究及推廣。並針對重大動物傳染病研發疫苗新抗原及新佐劑，開發疫苗檢測技術。</p> | <p>一、針對草食動物牛結核病陽性場環境例如運動場泥土、畜舍汙泥、墊料與飲用水槽等，進行結核病病原與分枝桿菌等核酸檢驗，111 年上半年環境樣本檢驗結果顯示，在潮濕角落、食料區與欄杆角落和堆積之淤泥，結核菌的檢出率較高，建議畜主加強清除汙泥與刷洗食料區與欄杆等容易堆積之角落。現場輔導訪視發現，畜主清洗或是消毒，僅對地面噴撒，並無清除堆積或角落之汙泥，或清洗欄舍牆面，建議畜主定時刷洗，清除淤泥與牆壁表面。</p> <p>二、自羊呼吸道疾病病例收集 13 株巴斯德桿菌菌株，完成 13 株菌株之血清型別鑑定及毒力基因分析，並選出羊巴斯德桿菌不活化疫苗之候選菌株。</p> |
| | <p>六、辦理畜禽、水產動物之重要動物疾病防治技術及動物疫病快速檢測試劑研發。辦理動物用藥品管理與關鍵技術之研發與應用。</p> | <p>一、豬瘟疫苗不同免疫狀態豬群中野外豬瘟病毒之活動研究：為了解口服活毒減毒豬瘟疫苗免疫仔豬後所誘發的保護性，並對野外豬瘟病毒株的抵抗力。結果顯示，並非所有經口免疫 LPC 豬隻均可檢出 LPC，另經口免疫 LPC 疫苗豬隻，有部分豬隻 SN 抗體於免疫後 7 至 14 天會緩慢上升後再下降。</p> <p>二、野豬的重要病毒性疾病監測：委託林務局與各縣市動物防疫機關協助收集臟器檢體，含野豬檢體 86 頭（455 件），以 RT-PCR 或 PCR 技術檢測口蹄疫病毒、豬瘟病毒、非洲豬瘟病毒、豬生殖與呼吸綜合症病毒之核酸，結果均呈陰</p> |

| 工作計畫 | 實施概況 | 實施成果 |
|------|------|---|
| | | <p>性。</p> <p>三、完成牧場仔畜疾病診斷標準方法之建立 (Standard protocol of disease diagnosis of young animals in farms)。</p> <p>四、辦理養殖金鯧重要及新興細菌性疾病監測與防治技術研發計畫，已順利運用一般型 PCR 技術與 Mutiplex-PCR 技術進行金鯧魚與相關樣品之細菌性病原檢測，包括奴卡氏菌、發光菌、弧菌、鏈球菌、乳酸球菌下多種不同菌種。並選定 1 個金鯧養殖場，定期或不定期至養殖場採集金鯧魚、底土、養殖水等進行細菌性病原之分子檢測(已完成樣材檢測 20 件)，記錄各項養殖狀況及藥劑使用情形。標的魚隻疾病診斷病例完成 12 件，目前結果以奴卡氏菌之感染率與被檢出率最高。</p> <p>五、辦理午仔魚主要疫病好發模式調查及建立疾病防治策略研究計畫，已完成午仔魚主要疫病病原檢測服務 30 件次，疾病診斷服務 10 件次中寄生蟲性疾病以車輪蟲為常見，細菌性疾病仍以鏈球菌、發光菌、弧菌及奴卡氏菌為主要病原菌。藥物感受性測試完成 5 件(3 株 <i>S. iniae</i> 分離株、2 株 <i>P.d.picisida</i> 分離株)均無產生抗藥性的情形發生。養殖水中病原菌檢測結果發現檢出率依序為發光菌 <i>P. dameslae</i> subsp. <i>dameslae</i>、發光菌 <i>P. dameslae</i> subsp. <i>piscicida</i>、弧菌 <i>V. campbelli</i>、奴卡氏菌 <i>N. seriolae</i> 及鏈球菌 <i>S. agalactiae</i>、<i>S. iniae</i>。</p> <p>六、執行「重組型正番鴨小病毒與傳統水禽小病毒間免疫交叉反應之研究」計畫，收集水禽病例及水禽場樣本共 13 場次，其中水禽場拭子樣本（7 場次）皆未檢出水禽小病毒、水禽病例（6 場次）於 2 個鵝病例及 1 個鴨病例檢體中檢出水禽小病毒核酸。經定序確認後，2 個鵝場皆為傳統鵝小病毒 (goose parvovirus; GPV) 感染，1 個鴨場為新型重組型正番鴨小病毒 (recombinant muscovy duck parvovirus; rMDPV) 感染。建立間接免疫螢光抗體染色法之病毒中和試驗，以免疫螢光抗體染色法 (IFA) 檢測出病毒，另以中和試驗計算抗體力價。</p> |

| 工作計畫 | 實施概況 | 實施成果 |
|------|---|--|
| | | <p>七、辦理優化水產動物生產醫學及終身學習教育平台計畫，已完成「白蝦養殖技術介紹」、「泰國蝦養殖技術介紹」、「泰國蝦疾病介紹及防治」及「蟹類疾病介紹及防治」4 場生產醫學教育推廣，提升水產獸醫師及養殖業者宏觀考量利用生產管理來達到疾病控制的觀念。另已收集及建立泰國蝦新興疾病傳染性早熟病毒(IPV)及鱸魚球蟲(<i>Goussia</i> spp.)檢測技術及疫情資料，以供我國防禦及早期檢測預警新興入侵疾病。此外，正籌備觀賞水族及食用水生動物專家會議各一場，以聽取產、官、學界議題及意見。</p> <p>八、完成建置新版「動藥管理 e 網通整合平台」並於 111 年 6 月底上線使用，新版系統已整併原有「銷售資料申報平台」，提供使用者更友善、便利及高效能之使用經驗。</p> <p>九、完成蒐集先進國家具明顯療效之抗菌成份及法規規範。</p> |
| | <p>七、建置重要動植物疫病防控戰情，將田野流行病學調查分析結果，融入疾病防治管控標準作業之研訂，因時制宜調整區域內常態性防疫措施，超前部署監測防堵病原落地，從而減少疫情散播及人畜共通風險。</p> | <p>一、執行流感大數據分析-透過機器學習進行禽流感爆發禽場熱區分析計畫，運用機器學習的禽流感風險地圖建置-建立風險因子貢獻度分析，完成 Random forest 的風險演算分析報告。</p> <p>二、重大動物疫情資訊單一入口整合和建置「非洲豬瘟」展示介面。</p> <p>三、執行「高病原性禽流感病毒於不同禽種之病原性試驗比較」計畫，建置單元式禽類負壓隔離試驗設施，考量試驗規模及獨立氣流方向，設計獨立換氣籠內拼裝式雙層金屬隔柵，於不影響原功能下，改造設施可拆卸與安裝。為進行不同禽種傳播試驗及配合實驗動物取得時程，訂於 7 月底進行鵝隻接種試驗，預計於 9 月中進行雞與鴨之傳播試驗。</p> |
| | <p>八、強化屠宰設施設備、作業及衛生檢查，研發應用安全衛生監控等。</p> | <p>一、完成「強化畜禽屠宰場屠體安全管理-食媒病原危害之監測與管控」研究計畫：</p> <p>(一)111 年 1 月至 6 月完成屠宰場畜禽屠體常見食媒性病原微生物污染監測工作，豬隻屠宰場採樣計 46 家 49 次，雞隻屠宰場採樣計 48 家 48 次，豬雞屠宰場共計執行 1,233 件屠體樣本之沙門氏菌、空腸／大腸彎曲菌及單核細胞增生李斯</p> |

| 工作計畫 | 實施概況 | 實施成果 |
|-------------------------------------|---|---|
| | | <p>特菌分離鑑定，另並進行大腸桿菌指標菌共 301 件之檢測。</p> <p>(二)水禽屠宰場食媒病原檢測，111 年 1 月至 6 月鴨隻屠宰場採樣計 23 家 23 次，進行鴨隻屠宰場屠體沙門氏菌、空腸／大腸彎曲菌及單核細胞增生李斯特菌之分離鑑定，共計完成 459 件。</p> <p>(三)牛屠宰場屠體表面食媒病原檢測，111 年 1 月至 6 月牛隻屠宰場採樣計 8 家 9 次，進行沙門氏菌、大腸桿菌 O157：H7 型之檢測，共計完成 66 件。</p> <p>(四)依據監測結果，針對分離率超過參考數值之豬雞屠宰場，邀請專家學者協助輔導及提供改善建議，共計完成 5 家拜訪。針對污染頻率高之豬雞屠宰場進一步啟動現場污染點調查以確認污染原因，完成 2 家並提供改善建議，改善情形持續進行追蹤。</p> <p>(五)屠體監測所分離沙門氏菌並進行脈衝電泳分子型與血清型鑑定，豬隻屠體以血清型 Agona、Derby、Goldcoast、Infantis 及 Tananarive 為主，雞隻菌株前 3 名依序為 Kentucky、Infantis、Enteritidis；鴨隻菌株前 3 名依序為 Typhimurium、Newport、Infantis。</p> <p>二、完成「推動畜禽屠宰場實施危害分析重要管制點(HACCP)工作計畫」研究計畫：已辦理 6 場次「畜禽屠宰場 HACCP 業者暨管制小組教育訓練」，協助業者建立實施屠宰場 HACCP 能力；並完成水禽屠宰場 HACCP 及 SSOP 範本初稿，作為業者修訂計畫書之參考。另辦理屠宰場 HACCP 計畫書初審工作小組會議 3 場次，審視業者文件並提供修改建議；以及辦理 1 家屠宰場實地查核會議，確認業者現場作業及自主管理能力。辦理 6 場次「推動屠宰場 HACCP 會議」，定期檢討計畫辦理進度及執行方向，以利順利推行屠宰場 HACCP 制度。</p> |
| <p>一、動植物防檢疫技術研發—精進防疫一體傳染病智慧防治技術</p> | <p>一、畜禽分離大腸桿菌和腸球菌對含藥物飼料添加物之抗藥性檢測與分析。以全基因體大數據資</p> | <p>一、完成採集 30 場畜禽場動物糞便樣本，完成微生物分離鑑定，抗藥性檢測 750 次，完成 10 株動物分離細菌之全基因體檢測與分析，15 株 mcr-1 檢測，完成二元特徵預測能力評估。</p> <p>二、完成大安溪北岸 86 隻食肉目動物（包含 72 隻</p> |

| 工作計畫 | 實施概況 | 實施成果 |
|--------------------------------|---|---|
| | <p>料預測細菌抗藥性。</p> <p>二、進行野生動物狂犬病監測及捕捉免疫。</p> <p>三、辦理動物流行病學人才培訓課程，增進防疫人員專業知能。</p> | <p>鼬獾)之捕捉免疫或疫情監測工作、野生動物狂犬病抗體之檢測 87 例，以及 10 例狂犬病陽性病例病毒株核蛋白與糖蛋白基因全長定序。</p> <p>三、完成「獸醫流行病學人才訓練班-初級模組課程」之訓練規劃及講師遴選。</p> |
| <p>一、動植物防檢疫技術研發—食品安全智慧先導防制</p> | <p>一、研析國內、國外動物用藥品之法規與實務面，做為調整我國施政方向或法規修正之參考依據。另建立動物用藥品初審作業平台，提升動物用藥品申請案件審查速度。</p> | <p>一、完成 1 份研析國際間動物用藥品規範建議報告。</p> <p>二、完成動物用藥品申請審查案之初審 125 件次。</p> |
| <p>二、動植物防檢疫管理—健全動植物防疫檢疫體系</p> | <p>一、持續推動豬瘟撲滅及其他重要豬病防疫防治工作，落實疫苗注射及疫情查報。</p> | <p>一、撲滅口蹄疫後，仍持續及強化辦理相關措施，防堵疫情再次發生。</p> <p>二、責成縣市動物防疫機關進行轄內畜牧場動物健康臨床檢查及口蹄疫血清學監測工作，以了解是否有病毒活動情形，並督導其落實畜牧消毒、門禁管制等生物安全措施，對於未落實執行經查核屬實者，即依違反「動物傳染病防治條例」予以處分。</p> <p>三、持續辦理農民及獸醫師防疫講習及再教育工作計 120 場次，共 5,112 人次參加。</p> <p>四、持續辦理豬瘟撲滅相關監測及哨兵豬試驗，迄 111 年 6 月底豬瘟野外病毒核酸均未檢出。</p> |
| | <p>二、落實生物安全工作，維持或確認我國為重要動物傳染病之非疫國，防杜大人畜共通傳染病入侵。</p> | <p>目前我國為 WOAH 認可之牛海綿狀腦病風險已控制國家，為了維持其風險狀態，111 年 1 月至 6 月底針對臨床疑似牛隻，如行動不便、死亡、瀕死及罹病牛隻為監測對象，並加強神經症狀之高風險牛隻監測，共檢測 693 例，未發現異常之普里昂蛋白質。</p> |
| | <p>三、推動地方政府疫病</p> | <p>辦理水稻稻熱病、東方果實蠅、玉米薊馬等植物重</p> |

| 工作計畫 | 實施概況 | 實施成果 |
|------|--|--|
| | <p>蟲害主動調查制度，針對動植物重大疫病蟲害訂定監測項目，加強監測、預警、通報、診斷及防治工作。</p> | <p>大有害生物監測調查，共計 9,697 件。依據監測結果發布水稻稻熱病、斜紋夜蛾、荔枝椿象等疫情預警及警報，共計 47 次，並透過田邊好幫手系統發送簡訊、傳真及電子郵件提醒農友注意防範。26 處診斷諮詢服務站診斷件數已結案者累計共 871 件。</p> |
| | <p>四、強化人畜共通動物傳染病防治，維護公共衛生安全。</p> | <p>一、截至 111 年 6 月 30 日止狂犬病疫情監測結果，共有 885 隻鼬獾陽性案例與 12 件非鼬獾之外溢(spillover)感染案例。</p> <p>二、落實草食動物傳染病防治工作，辦理牛結核病陽性牛隻檢除及監控。乳牛及乳羊牛結核病全面篩檢，並推動鹿隻牛結核病申請檢驗，以維人畜健康安全。截至 111 年 6 月 30 日止牛結核病檢測，牛 100,427 頭/次、羊 15,472 頭/次、鹿 7,489 頭/次。陽性 268 頭均已撲殺銷燬，以維護公共衛生安全。</p> |
| | <p>五、辦理水稻等重大植物疫病蟲害共同防治工作，輔導農民適當栽培技術及整合性防治法防治重要害蟲，推動全國農業區荔枝椿象及秋行軍蟲整合性防治管理，培育植物疫災防控人才。</p> | <p>一、111 年度夜蛾類害蟲密度監測工作係由彰化、雲林、嘉義及臺南地區 57 個鄉鎮市區農會協助辦理，該工作核心執行期間為 5 月 23 日至 11 月 23 日，亦納入秋行軍蟲監測工作，藉以全面掌握該害蟲族群消長動態，截至 6 月 30 日止，已完成 4 次旬報發布。</p> <p>二、111 年 1 月至 6 月補助地方政府辦理荔枝椿象防治工作，包括教育訓練 39 場次、辦理區域化學防治，補助面積 6,125 公頃、辦理生物防治，釋放平腹小蜂 583.6 萬隻雌小蜂，釋放面積 229.9 公頃。</p> <p>三、111 年 1 月至 6 月於全國秋行軍蟲高風險寄主作物產區，執行性費洛蒙監測調查工作，佈設監測點 432 處，回報調查結果：本島 7,024 筆，離島 850 筆，共計 7,874 筆。本島產區於 1 月出現密度高峰，且主要為雲嘉南地區，推測可能為 110 年硬質玉米栽培期延後，或與暖冬相關。</p> <p>四、111 年 1 月至 6 月各區農改場為強化農民對秋行軍蟲之基本辨識及自主管理能力，加強辦理重點農戶整合性防治教育講習，共計辦理 25 場次、1,432 人次參加。</p> |
| | <p>六、辦理入侵紅火蟻圍堵防治與監控，以</p> | <p>一、推動區域共同防治及強化圍堵措施，委託臺灣銀行採購部成立藥劑與勞務共同供應契約供各</p> |

| 工作計畫 | 實施概況 | 實施成果 |
|------|--|--|
| | <p>圍堵策略將紅火蟻圍堵於淡水河(北防線)與頭前溪(南防線)間；防線外地區進行緊急防治。</p> | <p>機關使用，以提升採購效益；中央部會、地方政府進行例行區域共同防治 38,000 公頃、灌注處理 8,000 個蟻丘。</p> <p>二、辦理桃園市及頭前溪以南發生區全面偵察工作約 26,000 點次。另會同中央部會、地方政府現勘 112 處發生點追蹤防治效果，完成 101 處疫情解除管制程序。</p> <p>三、強化圍堵效果，已完成新竹縣、苗栗縣頭前溪（南防線）以南區域第 1 次全面防治工作，持續進行 2 次防治，累計防治面積 4,800 公頃。</p> <p>四、撲滅宜蘭縣冬山鄉農地、員山鄉農地、南澳鄉蘇花改漢本路堤段及花蓮縣瑞穗鄉中央分隔島等 5 個地區的紅火蟻零星疫情。</p> <p>五、執行苗圃檢查、移動管制與輔導，針對新北市、桃園縣、新竹縣及苗栗縣苗圃進行紅火蟻發生抽檢 56 家次，其中 38 家次合格。</p> <p>六、執行營建基地與土資場移動管制會勘，針對通報發生紅火蟻之工程基地，由各權責部會輔導業者完成防治與監測後，向國家紅火蟻防治中心申請解除移動管制。該中心現勘 144 場次，其中 120 場次合格，其餘繼續管制。</p> <p>七、舉辦防治技術與防護衛教講習：辦理防治技術訓練與講習 22 場，計 1,097 人次參加。</p> <p>八、透過專線與網路提供大眾諮詢服務計 741 件，統計民眾通報紅火蟻案件正確率 96.2%，顯示教育訓練已有成效。</p> |
| | <p>七、嚴格執行輸入檢疫把關，協助銷燬緝私機關緝獲沒入之走私農產品，防杜境外重大疫病蟲害入侵。</p> | <p>111 年 1 至 6 月份銷燬緝獲數量：肉類總計 80,906.54 公斤(羊肉產品 1.7 公斤、牛肉產品 80,872.63 公斤、禽肉產品 9.37 公斤及其他肉品 22.84 公斤)。</p> |
| | <p>八、蒐集國際動植物檢疫規範及動植物疫情，進行檢疫風險分析，適時增修檢疫相關法規，進行雙邊檢疫諮商。</p> | <p>一、111 年 3 月 29 日訂定「輸入應施檢疫物檢疫準則」，並自 111 年 4 月 29 日施行。</p> <p>二、111 年 3 月 30 日及 5 月 31 日分別公告修正「應實施動物檢疫品目」部分規定。</p> <p>三、111 年 5 月 6 日公告廢止「屠宰用牛隻輸入檢疫作業辦法」，並自即日生效。</p> <p>四、111 年 5 月 16 日公告「停止自發生非洲豬瘟之</p> |

| 工作計畫 | 實施概況 | 實施成果 |
|------|---|---|
| | | <p>國家(地區)以郵遞寄送輸入豬肉產品」及「違反動物傳染病防治條例第二十八條第一項第二款公告停止自發生非洲豬瘟之國家(地區)以郵遞寄送輸入豬肉產品裁罰基準」，並自 111 年 5 月 20 日生效。</p> <p>五、111 年 5 月 23 日修正「動物傳染病防治條例施行細則」部分條文。</p> <p>六、111 年 6 月 17 日修正「輸入應施檢疫物檢疫準則」第十九條附件十八之四。</p> <p>七、111 年 3 月 11 日公告修正「中華民國輸入植物或植物產品檢疫規定」乙、有條件輸入植物或植物產品之檢疫條件第一點第 36 項附件「荷蘭產百合種球檢疫條件」第一點、第五點，並自即日生效。</p> <p>八、111 年 5 月 31 日公告修正「應實施輸入植物檢疫品目」部分規定，並自中華民國一百十一年六月一日生效。</p> |
| | <p>九、強化輸出動植物及其產品產地檢疫功能，執行動植物檢疫風險分析及管理與加強輸入動物追蹤檢疫。</p> | <p>一、完成外銷水生動物疾病監測 53 場次。</p> <p>二、辦理附帶栽培介質蝴蝶蘭、文心蘭及石斛蘭植株輸出檢疫作業，111 年 1-6 月蝴蝶蘭輸銷至美國 1,237 萬餘株及澳大利亞 111 萬餘株；文心蘭輸銷至美國 1.44 萬餘株；石斛蘭輸銷至美國 26,719 株。</p> <p>三、111 年 6 月 28 日辦理「輸澳大利亞附帶栽培介質蝴蝶蘭有害生物鑑定及防治技術計畫成果發表會」，提升業者管理知能，降低我國輸澳附帶介質蝴蝶蘭不合格率。</p> |
| | <p>十、於各國國際港埠配置檢疫犬隊，執行入境旅客行李、快遞貨物及郵包檢疫偵測，持續進行新檢疫犬組之訓練，以強化輸入檢疫把關。</p> | <p>於各國國際港埠及國際郵包中心配置檢疫犬組協助檢疫人員檢疫偵測，111 年上半年計檢查航班次數達 5,784 次，查獲動植物檢疫物超過 2,086 件、4.7 公噸。</p> |
| | <p>十一、辦理外銷蘭花溫室核可、設施及栽培管理紀錄定期檢查及稽查，</p> | <p>一、依據蝴蝶蘭附帶栽培介質輸銷美國、澳大利亞及紐西蘭等國之工作計畫及本局「核可蘭園外銷生產栽培作業管理要點」，指定民間單位辦理外銷蘭園、設施定期檢查及紀錄等作業，分</p> |

| 工作計畫 | 實施概況 | 實施成果 |
|---------------------------|---|--|
| | 進行有害生物分離檢查及鑑定，並辦理外銷鮮果實檢疫處理，協助農產品順利輸銷。 | 局負責溫室之核可及輸出檢疫處理監督與輸出檢疫作業。 二、透過委辦進行外銷核可蘭園黃色黏板、線蟲及其他有害生物之鑑定作業。 |
| | 十二、規劃建立外銷植物產品非疫生產點，突破輸入國檢疫障礙，協助提高我國植物產品國際市場競爭力。 | 111 年度於 2 處外銷小果番茄非疫生產試驗點持續優化害蟲自動化監測及預防性管理措施，並擴充建立影像監測、人員進出資料與農事工作項目自動登載系統、場域安全性智慧通報系統，以及 5G 模組傳輸測試，並輔導場域之場主進行自主管理，初步結果顯示可有效防止瓜果實蠅入侵生產點之風險，將持續測試穩定性及準確性。另已於 111 年上半年度完成害蟲自動化監測應用於非疫生產點之觀摩會，並彙整相關生產栽培及果瓜實蠅檢測資料，向目標國家(日本)提出以非疫生產點方式輸出之解禁申請。 |
| | 十三、落實執行「海峽兩岸農產品檢疫檢驗合作協議」，協助優質農產品輸銷中國大陸。 | 「海峽兩岸農產品檢疫檢驗合作協議」於 98 年 12 月完成簽署，截至 111 年 6 月透過協議聯繫機制雙方通報案件總計 2,333 件，包括檢疫檢驗不合格案件通報 955 件、輸入規定及檢疫證書查詢 119 件、檢疫檢驗業務聯繫單 1,083 件及訊息查詢回覆單 176 件，協助解決我國農產品輸銷中國大陸檢疫檢驗問題。 |
| 二、動植物防疫管理—豬瘟撲滅及防範重要豬病防疫計畫 | 一、辦理維持口蹄疫非疫區防疫工作。 | 一、仍持續進行各項偶蹄類動物口蹄疫血清學監測、加強牧場動物臨床訪視、辦理疫情發生演練及動員準備、與產業團體進行風險溝通且進行人員之教育訓練、並協同海岸巡防署及財政部關務署等共同加強邊境檢疫及走私查緝檢查措施工作，阻絕境外動物疫病入侵。 二、自 111 年 1 月 1 日至 111 年 6 月 30 日無案例發生及監測到口蹄疫病毒活動(畜牧場共計檢測 274 場，肉品市場採樣檢測 10,224 件)。 三、持續維持世界動物衛生組織(WOAH)我國(包含臺灣本島、澎湖、馬祖及金門)口蹄疫非疫區狀態。 |
| | 二、辦理豬瘟撲滅相關工作。 | 一、為撲滅豬瘟達到我國成為豬瘟非疫區(國)最終目標，目前規劃以哨兵豬試驗及相關監測藉以評估環境中病毒活動情形，作為評估停打豬瘟 |

| 工作計畫 | 實施概況 | 實施成果 |
|------------------------------|---|--|
| | | <p>疫苗之參據。</p> <p>二、自 111 年 1 月 1 日至 111 年 6 月 30 日，執行主動及被動監測等各項監測工作(哨兵豬試驗 150 場、淘汰母豬 225 頭、化製場斃死豬 285 頭、野豬 74 頭、棄置及海漂豬隻屍體 14 頭)，經檢驗皆未發現及檢出豬瘟野外病毒活動跡象，顯示國內豬瘟疫情傳播風險很低。</p> <p>三、全國共計 22 處肉品市場，由各縣市動物防疫機關督導所轄肉品市場每日落實環境清潔消毒工作，且補助防疫機關聘僱專責人員，查核進場動物運輸車輛是否落實清潔消毒，阻絕疫病於產銷過程中散播。</p> |
| | <p>三、辦理國內重要豬病防控工作。</p> | <p>為防控國內重要豬病及因應國際新興豬病，將於農科院及國內 4 所獸醫學院籌設家畜保健中心(共 5 間中心)，由農科院統籌，劃分責任區域協助政府針對重要豬病進行監測檢驗工作。</p> |
| <p>二、動植物防檢疫管理—加強農用資材安全管理</p> | <p>一、督導農業用藥(含動物用藥品及農藥)之製造、販賣、使用、品質檢驗及證照核發等業務。</p> | <p>一、查核動物用藥品製造、販賣及使用處所 1,565 場次，裁罰違法案件 36 件，裁罰金額 392.5 萬元。辦理市售動物用藥品抽樣檢驗 124 項次，合格率 99.2%。監控維護動物用藥品品質與療效，輔導動物用藥品合法製造、販賣及使用，以確保動物用藥安全，維護動物健康、飼主及業者權益。</p> <p>二、111 年 1 月至 6 月核發製造(輸入)動物用藥品許可證共計 53 張。</p> <p>三、111 年 1 月至 6 月辦理市售成品農藥抽檢 402 件，並追蹤管制及輔導改進。</p> <p>四、111 年 1 月至 6 月辦理農藥工廠管理檢查 12 家次。</p> |
| | <p>二、研修農業用藥相關法規，辦理國內畜牧場及農場用藥安全監控與管理工作。</p> | <p>一、111 年 1 月至 6 月畜牧場用藥監測計檢驗 15,876 件，不合格 16 件，合格率为 99.9%。</p> <p>二、111 年 3 月 23 日預告修正「農藥使用及農產品農藥殘留抽驗辦法」第九條之二。</p> <p>三、111 年 5 月 23 日公告修正「檢舉或協助查緝禁用農藥偽農藥劣農藥獎勵辦法」部分條文。</p> <p>四、111 年 6 月 10 日預告修正「農藥標準規格準則」第三條附表四。</p> |
| | <p>三、查緝取締偽禁劣農業用藥(含動物用</p> | <p>一、為加強查緝取締非法動物用藥品，以確保動物用藥安全，維護動物健康、合法業者及消費者</p> |

| 工作計畫 | 實施概況 | 實施成果 |
|------|--|--|
| | <p>藥品及農藥)，並協調相關單位加強進口查驗及走私查緝，落實源頭管理。</p> | <p>權益，持續督導並會同各地方政府加強稽查動物用偽藥或禁藥案件，並協調財政部、海巡署加強邊境查驗工作，必要時聯合司法檢警調單位與財政部、海巡署及內政部共同查緝，111年1月至6月查獲動物用偽藥或禁藥共計41案，辦理疑似動物用偽藥或禁藥抽樣檢驗共計35項。</p> <p>二、會同雲林地檢署與刑事警察局，搜索偽、禁農藥輸入、加工及販賣等業者，查獲偽禁農藥46公噸，稽查網路販售偽農藥並下架6,502件，受理民眾檢舉違反農藥管理法共25案。</p> <p>三、地下工廠、倉庫、農機行、農藥零售店及機動農藥販（小蜜蜂）等處所，當場查扣「氯化三苯錫」（俗稱白藥膏）及禁用農藥「四氯丹」等非法農藥約14公噸，目前檢察官刻正擴大偵辦中。</p> <p>四、協助海巡署分析疑似非法農藥製造及販售情資，5月2日於雲林地檢署檢察官指揮下配合警調人員發動同步搜索地下工廠、倉庫及農藥零售店等處所，當場查獲「克凡派」等多種偽農藥成品、農藥原體、半成品及副料等約6公噸，同時亦查獲大批非法農藥標籤、包裝材料及各式生產器械等工具，目前檢察官刻正擴大偵辦中。</p> |
| | <p>四、檢討刪減含藥物飼料添加物品目，並辦理高風險農藥評估淘汰措施及推動農藥代噴制度。</p> | <p>一、含藥物飼料添加物抗菌劑自111年3月1日起停止使用「培可黴素」(Bicozamycin)。自112年1月1日起停止使用「歐美德普」(Ormethoprim)、「磺胺二甲氧嘧啶」(Sulfadimethoxine)、「磺胺二甲嘧啶」(Sulfamethazine)。自113年1月1日起停止使用「安痢黴素」(Apramycin)、「泰黴素」(Tylosin)。</p> <p>二、已提供行政院農業委員會農業藥物毒物試驗所每年農藥用量清單，該所已啟動納乃得等22種農藥之評估排程。</p> <p>三、陶斯松禁用管理措施於111年4月15日公告為禁用農藥並自同日起禁止輸入及製造。行政院食品安全會報決議，本局積極研議縮短陶斯松退場期程，並規劃提前回收及去化等工作。</p> |

| 工作計畫 | 實施概況 | 實施成果 |
|--------------------------------|---|--|
| | | <p>四、111 年度與行政院農業委員會農業藥物毒物試驗所共同規劃農藥代噴技術人員訓練，預定辦理 9 梯次共同科目訓練，19 梯次（1 梯次地面施作、18 梯次空中施作）專業技術科目訓練。截至 5 月底止已辦理 7 梯次共同科目訓練，7 梯次（嘉義大學 3 梯次、臺灣大學、宜蘭大學、實踐大學、東華大學各 1 梯次、）空中施作技術類別專業技術科目訓練。執行 10 場次無人機農藥代噴施藥作業查核，發現 1 場次不符規定刻正辦理行政訪談作業。</p> |
| | <p>五、辦理作物群組化農藥延伸使用及少量作物用藥評估，並推廣使用生物農藥之作物整合性防治技術。</p> | <p>推動作物群組化農藥延伸使用制度，111 年 1 月至 6 月計已公告 258 項之延伸使用範圍，並送請衛生福利部增(修)訂 75 項殘留農藥安全容許量標準，期有效解決農業生產問題。</p> |
| | <p>六、補助各縣市政府加強辦理非法農藥銷毀。</p> | <p>花蓮縣已於 111 年 4 月 23 日完成銷毀(1,090 公斤)，其餘縣市(新北市、苗栗縣、臺中市、彰化縣、雲林縣、南投縣、嘉義縣、臺南市、高雄市、屏東縣、宜蘭縣等)刻正積極辦理招標作業事宜。</p> |
| <p>二、動植物防疫管理—強化屠宰衛生及肉品檢查制度</p> | <p>一、辦理家畜家禽屠宰場設立登記及變更登記等審查、會勘與發證等業務，督導各縣市政府有關屠宰場申設案件初審工作，以符合相關法令工作。</p> | <p>111 年度辦理家畜家禽屠宰場設立登記及變更登記審查、會勘與發證等業務，全國計有 57 場家畜屠宰場、119 場家禽屠宰場及 1 場可同時屠宰畜禽之屠宰場，取得屠宰場登記證書者共計 177 場。</p> |
| | <p>二、健全畜禽屠宰衛生檢查制度，委託聘用屠宰衛生檢查人員於本局監督下執行畜禽衛生屠宰檢查。</p> | <p>委託財團法人中央畜產會招聘經訓練合格之屠宰衛生檢查人員計 674 名，於全國 177 場畜禽屠宰場進行屠宰衛生檢查，111 年 1 月至 6 月計檢查家畜 392 萬餘頭及家禽 1 億 8,694 萬餘隻，提升食用肉品之衛生安全。COVID-19 疫情期間，配合主管機關相關防疫規定，持續維繫屠宰檢查業務，維持國內屠宰量能，為國人食安品質把關。</p> |
| | <p>三、辦理屠宰衛生檢查工作，督導屠宰場落實設施設備與屠宰作業清潔衛生。</p> | <p>督導屠宰場改善軟硬體衛生水準，以維持良好屠宰作業環境與管理制度，111 年 1 月至 6 月執行屠宰場設施設備與屠宰作業查核 105 家次，查獲違反屠宰場設置標準或違反屠宰作業準則 1 件，裁處罰鍰</p> |

| 工作計畫 | 實施概況 | 實施成果 |
|--------------------------------|---|---|
| | | 新臺幣 3 萬元，並要求違規業者限期改善。 |
| | 四、查緝取締違法屠宰行為並進行處罰，以杜絕未經屠宰衛生檢查之肉品流入市面。 | 111 年 1 月至 6 月，計已執行違法屠宰查緝 942 場次，查獲違法案 34 件，查獲之屠體、內臟全數沒入，避免該等未經屠宰衛生檢查肉品流入市面。 |
| 二、動植物防檢疫管理—防範非洲豬瘟邊境管制及國內防疫整備計畫 | 一、強化邊境管制措施：落實邊境檢疫措施，執行高風險國家或地區入境旅客手提行李 100% 檢查，蒐集國際非洲豬瘟疫情現況及感染後處理方式；分析各項查緝走私案件趨勢，並與各查緝機關組成聯繫會議或工作小組。 | 一、持續關切全球非洲豬瘟疫情，111 年迄今新增泰國、義大利、北馬其頓共和國及尼泊爾等 4 個疫區國家，亞洲地區計 16 個國家發生非洲豬瘟疫情。 二、加重違規旅客之裁罰，自 111 年 1 月至 6 月止，違規攜帶豬肉產品裁罰 20 萬元案件計 28 件，並持續辦理催繳及移送行政執行等作業。 |
| | 二、強化社會參與及防檢疫政策溝通：製作宣導影片、圖卡、廣播、報紙等平面及影音資料；藉由電視、廣播及網路媒體等多元管道，強化動植物防檢疫政策說明；增派人力上網搜尋涉及境外應施檢疫物之違規販賣等事項，避免跨境購物成為防疫漏洞。 | 一、111 年持續於電視、廣播、平面等媒體平台加強對邊境檢疫及相關政策進行整合性宣導，111 年 1 月至 6 月總計曝光效益約 5,600 萬人次，有效防檢疫政策訊息廣泛傳播。 二、網搜部分自 111 年 1 至 6 月已網搜 448,503 件電商平臺商品，共查獲疑似違規物 2,002 件(包含動物檢疫物 519 件，植物檢疫物 287 件，動物用藥品 194 件，農藥 1,002 件)。 |
| | 三、建立早期預警檢驗量能：持續強化各初篩實驗室，維持檢測非洲豬瘟量能，辦理 6 間初篩實驗室教育訓練、 | 一、維持農科院、4 所國立大學獸醫學院及國立成功大學醫學院附設醫院等 6 處初篩實驗室正常維運。自 111 年 1 月 1 日至 111 年 6 月 30 日共監測 2,726 件。 二、自 111 年 1 月 1 日至 111 年 6 月 30 日各初篩實驗室均完成 2 次能力比對測試，結果均通 |

| 工作計畫 | 實施概況 | 實施成果 |
|------|---|---|
| | 能力比對測試及參加國際組織非洲豬瘟能力比對。 | 過。 三、持續推動各初篩實驗室取得 TAF 認證，截至 111 年 6 月 30 日止，所有初篩實驗室均完成 TAF 認證。 |
| | 四、強化國內防疫量能整備工作：加強輔導畜牧場生物安全措施，強化自主管理及防疫；儲備國內防疫資材，滾動式盤點防疫措施與量能，即時填補防疫缺口；建構及監控全國活豬及屠體運輸車輛 GPS 資訊整合管理系統，提升國內防疫整備量能。 | 一、補助各縣市動物防疫機關聘僱專責人員協助進行養豬場豬隻臨床健康訪視工作，確認田間無非洲豬瘟，自 111 年 1 月 1 日至 6 月 30 日共訪視 4,910 場，均無異常情形。 二、統計自 111 年 1 月 1 日至 6 月 30 日辦理 120 場次講習會，共計 5,112 人次參與，加強非洲豬瘟相關防疫措施及教育訓練。 三、計畫補助各縣市動物防疫機關經費，儲備或汰換相關防疫資材，以強化整體非洲豬瘟防疫整備量能。 四、111 年 1 月 1 日至 6 月 30 日已完成 726 場次家畜屠宰場訪視作業，持續加強輔導屠宰場端，強化生物安全、自主管理及防疫等措施。運輸車輛管理方面，活豬及屠體運輸車輛 GPS 已計查核 36,312 輛次，其中查獲 13 輛未裝設 GPS，均依法處辦。 五、111 年查核化製三聯單資料於「死亡畜禽化製流向查核管制系統」登錄 226,062 張；查驗化製原料運輸車之密閉防漏設備及消毒設備，合格者發予合格證 157 輛；為防範死亡畜禽流用，執行道路攔查車輛 120 輛次。 |

貳、主要表

**行政院農業委員會動植物防疫檢疫局及所屬
歲入來源別預算表**

中華民國 112 年度

單位：新臺幣千元

經資門併計

| 科 目 | | | | 本年度預算數 | 上年度預算數 | 前年度決算數 | 本年度與 上年度比較 | 說 明 |
|-----|-----|-----|-------------------------------|---------|---------|---------|---------------|---|
| 款 | 項 | 目 節 | 名稱及編號 | | | | | |
| | | | 合 計 | 364,344 | 374,669 | 383,788 | -10,325 | |
| 2 | | | 0400000000 罰款及賠償收入 | 24,657 | 33,267 | 48,306 | -8,610 | |
| | 183 | | 0451500000 動植物防疫檢疫局及 所屬 | 24,657 | 33,267 | 48,306 | -8,610 | |
| | | 1 | 0451500100 罰金罰鍰及怠金 | 24,605 | 33,215 | 48,114 | -8,610 | |
| | | 1 | 0451500101 罰金罰鍰 | 24,605 | 33,215 | 48,114 | -8,610 | 本年度預算數係違反畜牧法、動物傳染病防治條例及植物防疫檢疫法等規定之罰鍰收入。 |
| | | 2 | 0451500300 賠償收入 | 52 | 52 | 192 | 0 | |
| | | 1 | 0451500301 一般賠償收入 | 52 | 52 | 192 | 0 | 本年度預算數係廠商違約逾期交貨之賠償收入。 |
| 3 | | | 0500000000 規費收入 | 337,514 | 339,329 | 332,526 | -1,815 | |
| | 148 | | 0551500000 動植物防疫檢疫局及 所屬 | 337,514 | 339,329 | 332,526 | -1,815 | |
| | | 1 | 0551500100 行政規費收入 | 237,523 | 235,838 | 240,459 | 1,685 | |
| | | 1 | 0551500101 審查費 | 234,276 | 232,276 | 235,668 | 2,000 | 本年度預算數係進出口動植物及其產品報驗、臨場檢疫及動物繫留檢測費等收入。 |
| | | 2 | 0551500102 證照費 | 3,247 | 3,562 | 4,792 | -315 | 本年度預算數係核發獸醫師登記證書、製造或輸入動物用藥品許可證、農藥許可證、農藥管理人員證書、農藥代噴技術人員證明書及補換發動植物檢疫證明書等收入。 |
| | | 2 | 0551500300 使用規費收入 | 99,991 | 103,491 | 92,067 | -3,500 | |
| | | 1 | 0551500303 資料使用費 | 556 | 656 | 645 | -100 | 本年度預算數係提供檢疫合格標識工本費收入。 |
| | | 2 | 0551500307 服務費 | 99,435 | 102,835 | 91,421 | -3,400 | 本年度預算數係動植物與其產品之延長檢疫作業及屠宰衛生檢查費等收入。 |

**行政院農業委員會動植物防疫檢疫局及所屬
歲入來源別預算表**

中華民國 112 年度

單位：新臺幣千元

經資門併計

| 科 目 | | | | 本年度預算數 | 上年度預算數 | 前年度決算數 | 本年度與 上年度比較 | 說 明 | |
|-----|-----|---|---|-------------|--------|--------|---------------|-----|--|
| 款 | 項 | 目 | 節 | | | | | | 名稱及編號 |
| 4 | | | | 0700000000 | | | | | |
| | | | | 財產收入 | 1,277 | 1,177 | 2,470 | 100 | |
| | 194 | | | 0751500000 | | | | | |
| | | | | 動植物防疫檢疫局及所屬 | 1,277 | 1,177 | 2,470 | 100 | |
| | | 1 | | 0751500100 | | | | | |
| | | | | 財產孳息 | 1,197 | 1,097 | 2,000 | 100 | |
| | | 1 | | 0751500101 | | | | | |
| | | | | 利息收入 | 110 | 110 | 98 | 0 | 本年度預算數係專戶存款之利息收入。 |
| | | 2 | | 0751500102 | | | | | |
| | | | | 權利金 | 270 | 170 | 1,085 | 100 | 本年度預算數係燻蒸處理設施委外經營之權利金收入。 |
| | | 3 | | 0751500103 | | | | | |
| | | | | 租金收入 | 817 | 817 | 818 | 0 | 本年度預算數係蒸熱場委外經營之土地租金收入。 |
| | | 2 | | 0751500500 | | | | | |
| | | | | 廢舊物資售價 | 80 | 80 | 470 | 0 | 本年度預算數係出售報廢財產及廢舊物品等收入。 |
| 7 | | | | 1200000000 | | | | | |
| | | | | 其他收入 | 896 | 896 | 486 | 0 | |
| | 191 | | | 1251500000 | | | | | |
| | | | | 動植物防疫檢疫局及所屬 | 896 | 896 | 486 | 0 | |
| | | 1 | | 1251500200 | | | | | |
| | | | | 雜項收入 | 896 | 896 | 486 | 0 | |
| | | 1 | | 1251500201 | | | | | |
| | | | | 收回以前年度歲出 | 800 | 800 | 64 | 0 | 本年度預算數係收回以前年度計畫賸餘款繳庫數。 |
| | | 2 | | 1251500210 | | | | | |
| | | | | 其他雜項收入 | 96 | 96 | 421 | 0 | 本年度預算數係借用宿舍員工自薪資扣回繳庫數及設置太陽能光電設備回饋金等收入。 |

**行政院農業委員會動植物防疫檢疫局及所屬
歲出機關別預算表**

中華民國 112 年度

單位：新臺幣千元

經資門併計

| 科 目 | | | | 本年度 預算數 | 上年度 預算數 | 前年度 決算數 | 本年度與 上年度比較 | 說 明 | |
|-----|----|---|---|---------------------------|------------|------------|---------------|---------|--|
| 款 | 項 | 目 | 節 | | | | | | 名稱及編號 |
| 18 | 21 | | 1 | 0051000000 農業委員會主管 | | | | | |
| | | | | 0051500000 動植物防疫檢疫局及所屬 | 2,666,105 | 2,353,621 | 2,303,272 | 312,484 | |
| | | | | 5251500000 科學支出 | 296,972 | 224,132 | 265,877 | 72,840 | |
| | | | | 5251503000 動植物防檢疫技術研發 | 296,972 | 224,132 | 265,877 | 72,840 | 1. 本年度預算數296,972千元，包括業務費99,250千元，設備及投資279千元，獎補助費197,443千元。 2. 本年度預算數之內容與上年度之比較如下： (1)防疫檢疫科技研發經費256,776千元，較上年度增列辦理跨太平洋夥伴全面進步協定國家植物或植物產品進出口相關有害生物監測、鑑定、風險評估與防治技術開發等經費77,761千元。 (2)精進防疫一體傳染病智慧防治技術經費36,263千元，較上年度減列辦理狂犬病疫情分析及世界動物衛生組織偶合計畫等經費3,965千元。 (3)食品安全智慧先導防制經費3,933千元，較上年度減列研析動物用藥品國際管理趨勢與現況等經費956千元。 |
| | 2 | | | 5651500000 農業支出 | 2,369,133 | 2,129,489 | 2,037,395 | 239,644 | |
| | | | | 5651500100 一般行政 | 741,780 | 714,371 | 702,494 | 27,409 | 1. 本年度預算數741,780千元，包括人事費645,549千元，業務費94,594千元，設備及投資1,553千元，獎補助費84千元。 2. 本年度預算數之內容與上年度之比較如下： (1)人員維持費645,549千元，較上年度伸算增列調整待遇等經費29,248千元。 (2)基本行政工作維持費96,231千元，較上年度減列通訊費及影 |

**行政院農業委員會動植物防疫檢疫局及所屬
歲出機關別預算表**

中華民國 112 年度

單位：新臺幣千元

經資門併計

| 科 目 | | | | 本年度 預算數 | 上年度 預算數 | 前年度 決算數 | 本年度與 上年度比較 | 說 明 |
|-----|---|---|---|------------|------------|------------|---------------|---|
| 款 | 項 | 目 | 節 | | | | | |
| | | 3 | | 1,622,977 | 1,410,788 | 1,334,166 | 212,189 | <p>印機租金等1,839千元。</p> <p>1. 本年度預算數1,622,977千元，包括人事費16,999千元，業務費1,170,143千元，設備及投資8,959千元，獎補助費426,876千元。</p> <p>2. 本年度預算數之內容與上年度之比較如下：</p> <p>(1) 動物防疫業務經費259,166千元，較上年度增列辦理豬瘟撲滅及防範重要豬病防檢疫計畫等經費98,971千元。其中豬瘟撲滅及防範重要豬病防檢疫計畫總經費1,022,074千元，中央負擔1,001,724千元，分年辦理，111年度已編列87,083千元，本年度續編第2年經費191,919千元，較上年度增列104,836千元。</p> <p>(2) 動物檢疫業務經費26,626千元，較上年度減列辦理運送隔離動物等經費590千元。</p> <p>(3) 植物防疫業務經費235,440千元，較上年度增列辦理非法及禁用農藥銷毀等經費21,825千元。</p> <p>(4) 植物檢疫業務經費7,044千元，較上年度減列辦理強化外銷核可蘭園有害生物鑑定作業等經費208千元。</p> <p>(5) 企劃業務經費21,537千元，較上年度減列辦理動植物檢疫中心營運等經費1,385千元。</p> <p>(6) 屠宰衛生檢查業務經費543,924千元，較上年度增列辦理畜禽屠宰衛生檢查實施計畫等經費13,515千元。</p> <p>(7) 動植物防檢疫經費18,654千元，較上年度增列執行及督導各項防檢疫工作等經費368千元。</p> <p>(8) 防範非洲豬瘟邊境管制及國內防疫整備計畫總經費2,387,316千元，分4年辦理，110至111年</p> |

行政院農業委員會動植物防疫檢疫局及所屬
歲出機關別預算表

中華民國 112 年度

單位：新臺幣千元

經資門併計

| 科 目 | | | | 本年度 預算數 | 上年度 預算數 | 前年度 決算數 | 本年度與 上年度比較 | 說 明 | |
|-----|---|---|---|-----------------------|------------|------------|---------------|-----|--|
| 款 | 項 | 目 | 節 | | | | | | 名稱及編號 |
| | | 4 | | 5651509000 一般建築及設備 | 2,876 | 2,830 | 735 | 46 | 度已編列919,795千元，本年度 續編第3年經費510,586千元， 較上年度增列79,693千元。 |
| | | | 1 | 5651509011 交通及運輸設備 | 2,876 | 2,830 | 735 | 46 | 本年度預算數之內容與上年度之比較 如下： 1. 汰購小客貨兩用車3輛、油電混合 動力車及公務機車各1輛等經費2,8 76千元。 2. 上年度汰換四輪傳動客貨兩用車1 輛、小客貨兩用車3輛及公務機車1 輛等預算業已編竣，所列2,830千 元如數減列。 |
| | | 5 | | 5651509800 第一預備金 | 1,500 | 1,500 | - | 0 | 仍照上年度預算數編列。 |

本 頁 空 白

參、附 屬 表

**行政院農業委員會動植物防疫檢疫局及所屬
歲入項目說明提要表**

中華民國112年度

單位：新臺幣千元

| | | | | | |
|------------|--|------|--------|------|-----------------------|
| 來源子目及細目與編號 | 0451500100 罰金罰鍰及怠金 -0451500101 罰金罰鍰 | 預算金額 | 24,605 | 承辦單位 | 動物檢疫組、植物檢疫組、肉品檢查組及各分局 |
|------------|--|------|--------|------|-----------------------|

歲 入 項 目 說 明

一、項目內容

1. 違反畜牧法第29條、第30條及第32條規定之行政罰鍰收入。
2. 違反植物防疫檢疫法第17條規定之行政罰鍰收入。
3. 違反動物傳染病防治條例第34條及第38條之3規定之行政罰鍰收入。

二、法令依據

1. 依據畜牧法第38條及第39條規定辦理。
2. 依據植物防疫檢疫法第24條及第25條之1規定辦理。
3. 依據動物傳染病防治條例第42條、第43條、第45條及第45條之1規定辦理。

金 額 及 說 明

| 款 | 項 | 目 | 節 | 名 稱 | 金 額 | 說 明 |
|---|---|---|---|---------------------------|--------|--|
| | | | | 0400000000 罰款及賠償收入 | 24,605 | |
| | | | | 0451500000 動植物防疫檢疫局及所屬 | 24,605 | |
| | | | 1 | 0451500100 罰金罰鍰及怠金 | 24,605 | |
| | | | 1 | 0451500101 罰金罰鍰 | 24,605 | 1. 違反動物傳染病防治條例第34條及第38條之3規定之行政罰鍰收入16,922千元。 2. 違反植物防疫檢疫法第17條規定之行政罰鍰收入6,373千元。 3. 違反畜牧法第29條第1項、第32條第1項之行政罰鍰收入560千元。 4. 違反畜牧法第30條第2項、第3項及第32條第4項規定之行政罰鍰收入750千元。 |

**行政院農業委員會動植物防疫檢疫局及所屬
歲入項目說明提要表**

中華民國112年度

單位：新臺幣千元

| | | | | | | |
|----------------|--------------------|------------------------|------|----|------|--------|
| 來源子目及 細目與編號 | 0451500300 賠償收入 | -0451500301 -一般賠償收入 | 預算金額 | 52 | 承辦單位 | 本局及各分局 |
|----------------|--------------------|------------------------|------|----|------|--------|

歲 入 項 目 說 明

一、項目內容

廠商違約逾期交貨之賠償收入。

二、法令依據

合約書及民法規定辦理。

金 額 及 說 明

| 款 | 項 | 目 | 節 | 名 稱 | 金 額 | 說 明 |
|---|-----|---|---|-------------------------------|-----|----------------|
| 2 | | | | 0400000000 罰款及賠償收入 | 52 | |
| | 183 | | | 0451500000 動植物防疫檢疫局 及所屬 | 52 | |
| | | 2 | | 0451500300 賠償收入 | 52 | |
| | | | 1 | 0451500301 一般賠償收入 | 52 | 廠商違約逾期交貨之賠償收入。 |

**行政院農業委員會動植物防疫檢疫局及所屬
歲入項目說明提要表**

中華民國112年度

單位：新臺幣千元

| | | | | | | |
|------------|----------------------|---------------------|------|---------|------|--------------|
| 來源子目及細目與編號 | 0551500100 行政規費收入 | -0551500101 -審查費 | 預算金額 | 234,276 | 承辦單位 | 企劃組、各分局及各檢疫站 |
|------------|----------------------|---------------------|------|---------|------|--------------|

歲 入 項 目 說 明

| | |
|---|--|
| <p>一、項目內容 辦理進出口動植物及其產品報驗檢疫、臨場檢疫及動物繫留檢測費等收入。</p> | <p>二、法令依據 依據動植物檢疫規費收費實施辦法第2條、第4條、第9條及第10條規定辦理。</p> |
|---|--|

金 額 及 說 明

| 款 | 項 | 目 | 節 | 名 稱 | 金 額 | 說 明 |
|---|-----|---|---|---------------------------|---------|----------------------------------|
| 3 | | | | 0500000000 規費收入 | 234,276 | |
| | 148 | | | 0551500000 動植物防疫檢疫局及所屬 | 234,276 | |
| | | 1 | | 0551500100 行政規費收入 | 234,276 | |
| | | | 1 | 0551500101 審查費 | 234,276 | 係進出口動植物及其產品報驗檢疫、臨場檢疫及動物繫留檢測費等收入。 |

**行政院農業委員會動植物防疫檢疫局及所屬
歲入項目說明提要表**

中華民國112年度

單位：新臺幣千元

| | | | | | | |
|------------|----------------------|---------------------|------|-------|------|----------------------------|
| 來源子目及細目與編號 | 0551500100 行政規費收入 | -0551500102 -證照費 | 預算金額 | 3,247 | 承辦單位 | 動物防疫組、植物防疫組、肉品檢查組、各分局及各檢疫站 |
|------------|----------------------|---------------------|------|-------|------|----------------------------|

歲 入 項 目 說 明

一、項目內容

1. 獸醫師登記證書，製造或輸入動物用藥品許可證、農藥許可證之核發、農藥管理人員證書、農藥代噴技術人員證明書、農藥免稅證明、農藥英文販賣證明及畜禽屠宰場設立證照管理。
2. 辦理動植物檢疫證明書之補、換發及繕發等收入。

二、法令依據

1. 依據獸醫師法第24條之1及其施行細則第2條、動物用藥品管理法第12條之4及畜牧法第45條規定辦理。
2. 依據動植物檢疫規費收費實施辦法第15條規定辦理。
3. 依據農藥管理規費收費標準第6條及第7條規定辦理。

金 額 及 說 明

| 款 | 項 | 目 | 節 | 名 稱 | 金 額 | 說 明 |
|---|-----|---|---|---------------------------|-------|---|
| 3 | | | | 0500000000 規費收入 | 3,247 | |
| | 148 | | | 0551500000 動植物防疫檢疫局及所屬 | 3,247 | |
| | | 1 | | 0551500100 行政規費收入 | 3,247 | |
| | | | 2 | 0551500102 證照費 | 3,247 | <ol style="list-style-type: none"> 1. 獸醫師登記證書348千元。 2. 輸入動物用藥品許可證200千元。 3. 製造動物用藥品許可證300千元。 4. 農藥許可證證照費、變更案、補發及換發1,200千元。 5. 農藥管理人員證書320千元。 6. 農藥免稅證明、農藥英文販賣證明282千元。 7. 農藥代噴技術人員證明書2千元。 8. 屠宰場設立、換發證照費24千元。 9. 補、換發及繕發動植物檢疫證明書收入571千元。 |

**行政院農業委員會動植物防疫檢疫局及所屬
歲入項目說明提要表**

中華民國112年度

單位：新臺幣千元

| | | | | | | |
|------------|----------------------|-----------------------|------|-----|------|----------|
| 來源子目及細目與編號 | 0551500300 使用規費收入 | -0551500303 -資料使用費 | 預算金額 | 556 | 承辦單位 | 各分局及各檢疫站 |
|------------|----------------------|-----------------------|------|-----|------|----------|

歲 入 項 目 說 明

一、項目內容

提供檢疫合格標識工本費收入。

二、法令依據

依據動植物檢疫規費收費實施辦法第14條規定辦理。

金 額 及 說 明

| 款 | 項 | 目 | 節 | 名 稱 | 金 額 | 說 明 |
|---|-----|---|---|-------------------------------|-----|----------------|
| 3 | | | | 0500000000 規費收入 | 556 | |
| | 148 | | | 0551500000 動植物防疫檢疫局 及所屬 | 556 | |
| | | 2 | | 0551500300 使用規費收入 | 556 | |
| | | | 1 | 0551500303 資料使用費 | 556 | 提供檢疫合格標識工本費收入。 |

**行政院農業委員會動植物防疫檢疫局及所屬
歲入項目說明提要表**

中華民國112年度

單位：新臺幣千元

| | | | | | | |
|------------|----------------------|---------------------|------|--------|------|--------------------|
| 來源子目及細目與編號 | 0551500300 使用規費收入 | -0551500307 -服務費 | 預算金額 | 99,435 | 承辦單位 | 企劃組、肉品檢查組、各分局及各檢疫站 |
|------------|----------------------|---------------------|------|--------|------|--------------------|

歲 入 項 目 說 明

一、項目內容

1. 辦理進出口動植物及其產品之延長檢疫作業、燻蒸檢疫處理、動物屍體焚毀費及動物繫留場地費等收入。
2. 派員執行屠宰衛生檢查超過政府機關規定上班時數時，向屠宰場收取屠宰衛生檢查費用。

二、法令依據

1. 依據動植物檢疫規費收費實施辦法第2條、第10條、第11條、第12條及第13條規定辦理。
2. 依畜牧法第29條第5項及屠宰衛生檢查收費標準規定辦理。

金 額 及 說 明

| 款 | 項 | 目 | 節 | 名 稱 | 金 額 | 說 明 |
|---|-----|---|---|---------------------------|--------|---|
| 3 | | | | 0500000000 規費收入 | 99,435 | |
| | 148 | | | 0551500000 動植物防疫檢疫局及所屬 | 99,435 | |
| | | 2 | | 0551500300 使用規費收入 | 99,435 | |
| | | | 2 | 0551500307 服務費 | 99,435 | 係動植物與其產品之延長檢疫作業收入、燻蒸檢疫處理費、動物屍體焚毀費、動物繫留場地費及派員執行屠宰衛生檢查超過政府機關規定上班時數時，所收取之屠宰衛生檢查費用。 |

**行政院農業委員會動植物防疫檢疫局及所屬
歲入項目說明提要表**

中華民國112年度

單位：新臺幣千元

| | | | | | | |
|------------|--------------------|----------------------|------|-----|------|-----------------------------------|
| 來源子目及細目與編號 | 0751500100 財產孳息 | -0751500101 -利息收入 | 預算金額 | 110 | 承辦單位 | 動物防疫組、動物檢疫組、植物防疫組、植物檢疫組、企劃組、肉品檢查組 |
|------------|--------------------|----------------------|------|-----|------|-----------------------------------|

歲 入 項 目 說 明

| | |
|------------------------------|-------------------------|
| 一、項目內容 專案計畫及保管款等公款專戶利息收入。 | 二、法令依據 依國庫法第11條規定辦理。 |
|------------------------------|-------------------------|

金 額 及 說 明

| 款 | 項 | 目 | 節 | 名 稱 | 金 額 | 說 明 |
|---|-----|---|---|-------------------------------|-----|------------|
| 4 | | | | 0700000000 財產收入 | 110 | |
| | 194 | | | 0751500000 動植物防疫檢疫局 及所屬 | 110 | |
| | | 1 | | 0751500100 財產孳息 | 110 | |
| | | | 1 | 0751500101 利息收入 | 110 | 專戶存款之利息收入。 |

**行政院農業委員會動植物防疫檢疫局及所屬
歲入項目說明提要表**

中華民國112年度

單位：新臺幣千元

| | | | | | | |
|----------------|--------------------|---------------------|------|-----|------|-----------|
| 來源子目及 細目與編號 | 0751500100 財產孳息 | -0751500102 -權利金 | 預算金額 | 270 | 承辦單位 | 臺中分局、高雄分局 |
|----------------|--------------------|---------------------|------|-----|------|-----------|

歲 入 項 目 說 明

| | |
|---------------------------|---------------------------------|
| 一、項目內容 燻蒸處理設施委外經營之權利金。 | 二、法令依據 依據植物防疫檢疫法施行細則第5條規定辦理。 |
|---------------------------|---------------------------------|

金 額 及 說 明

| 款 | 項 | 目 | 節 | 名 稱 | 金 額 | 說 明 |
|---|-----|---|---|-------------------------------|-----|-------------------|
| 4 | | | | 0700000000 財產收入 | 270 | |
| | 194 | | | 0751500000 動植物防疫檢疫局 及所屬 | 270 | |
| | | 1 | | 0751500100 財產孳息 | 270 | |
| | | | 2 | 0751500102 權利金 | 270 | 燻蒸處理設施委外經營之權利金收入。 |

**行政院農業委員會動植物防疫檢疫局及所屬
歲入項目說明提要表**

中華民國112年度

單位：新臺幣千元

| | | | | | | |
|------------|--------------------|----------------------|------|-----|------|-------|
| 來源子目及細目與編號 | 0751500100 財產孳息 | -0751500103 -租金收入 | 預算金額 | 817 | 承辦單位 | 植物檢疫組 |
|------------|--------------------|----------------------|------|-----|------|-------|

歲 入 項 目 說 明

| | |
|-------------------------|----------------------------------|
| 一、項目內容 蒸熱場委外經營之土地租金。 | 二、法令依據 依據促進民間參與公共建設法第15條規定辦理。 |
|-------------------------|----------------------------------|

金 額 及 說 明

| 款 | 項 | 目 | 節 | 名 稱 | 金 額 | 說 明 |
|---|-----|---|---|-------------------------------|-----|-----------------|
| 4 | | | | 0700000000 財產收入 | 817 | |
| | 194 | | | 0751500000 動植物防疫檢疫局 及所屬 | 817 | |
| | | 1 | | 0751500100 財產孳息 | 817 | |
| | | | 3 | 0751500103 租金收入 | 817 | 蒸熱場委外經營之土地租金收入。 |

**行政院農業委員會動植物防疫檢疫局及所屬
歲入項目說明提要表**

中華民國112年度

單位：新臺幣千元

| | | | | | |
|------------|----------------------|------|----|------|--------|
| 來源子目及細目與編號 | 0751500500 廢舊物資售價 | 預算金額 | 80 | 承辦單位 | 本局及各分局 |
|------------|----------------------|------|----|------|--------|

歲 入 項 目 說 明

一、項目內容

出售報廢財產及廢舊物品等收入。

二、法令依據

依據國庫法第11條規定辦理。

| 金 額 | | | | 及 說 明 | | |
|-----|-----|---|---|-------------------------------|-----|-----------------|
| 款 | 項 | 目 | 節 | 名 稱 | 金 額 | 說 明 |
| 4 | | | | 0700000000 財產收入 | 80 | |
| | 194 | | | 0751500000 動植物防疫檢疫局 及所屬 | 80 | |
| | | 2 | | 0751500500 廢舊物資售價 | 80 | 出售報廢財產及廢舊物品等收入。 |

**行政院農業委員會動植物防疫檢疫局及所屬
歲入項目說明提要表**

中華民國112年度

單位：新臺幣千元

| | | | | | | |
|------------|--------------------|--------------------------|------|-----|------|-----------------------------------|
| 來源子目及細目與編號 | 1251500200 雜項收入 | -1251500201 -收回以前年度歲出 | 預算金額 | 800 | 承辦單位 | 動物防疫組、動物檢疫組、植物防疫組、植物檢疫組、企劃組、肉品檢查組 |
|------------|--------------------|--------------------------|------|-----|------|-----------------------------------|

歲 入 項 目 說 明

| | |
|---------------------------|--------------------------|
| 一、項目內容 收回以前年度計畫賸餘款繳庫數。 | 二、法令依據 依據國庫法第11條規定辦理。 |
|---------------------------|--------------------------|

金 額 及 說 明

| 款 | 項 | 目 | 節 | 名 稱 | 金 額 | 說 明 |
|---|-----|---|---|---------------------------|-----|-----------------|
| 7 | | | | 1200000000 其他收入 | 800 | |
| | 191 | | | 1251500000 動植物防疫檢疫局及所屬 | 800 | |
| | | 1 | | 1251500200 雜項收入 | 800 | |
| | | | 1 | 1251500201 收回以前年度歲出 | 800 | 收回以前年度計畫賸餘款繳庫數。 |

**行政院農業委員會動植物防疫檢疫局及所屬
歲入項目說明提要表**

中華民國112年度

單位：新臺幣千元

| | | | | | | |
|------------|--------------------|------------------------|------|----|------|----------|
| 來源子目及細目與編號 | 1251500200 雜項收入 | -1251500210 -其他雜項收入 | 預算金額 | 96 | 承辦單位 | 秘書室及高雄分局 |
|------------|--------------------|------------------------|------|----|------|----------|

歲 入 項 目 說 明

一、項目內容

1. 員工宿舍使用費，按月自薪資扣回繳庫數。
2. 太陽能光電設備回饋金收入。

二、法令依據

1. 依全國軍公教員工待遇支給要點第4點辦理。
2. 依據高雄分局「建築物屋頂設置太陽光電發電設備標租案」租賃契約書辦理。

金 額 及 說 明

| 款 | 項 | 目 | 節 | 名 稱 | 金 額 | 說 明 |
|---|-----|---|---|-------------------------------|-----|----------------------------------|
| 7 | | | | 1200000000 其他收入 | 96 | |
| | 191 | | | 1251500000 動植物防疫檢疫局 及所屬 | 96 | |
| | | 1 | | 1251500200 雜項收入 | 96 | |
| | | | 2 | 1251500210 其他雜項收入 | 96 | 員工宿舍使用費，按月自薪資扣回繳庫數及太陽能光電設備回饋金收入。 |

行政院農業委員會動植物防疫檢疫局及所屬 歲出計畫提要及分支計畫概況表

經資門併計

中華民國112年度

單位：新臺幣千元

| | | | |
|-----------|-----------------------|------|---------|
| 工作計畫名稱及編號 | 5251503000 動植物防檢疫技術研發 | 預算金額 | 296,972 |
|-----------|-----------------------|------|---------|

計畫內容：

1. 加強各類動植物疾病流行病學、病理學、免疫學、生態學等研究，改進動植物防疫檢疫技術。
2. 研發新興動植物疾病診斷、防治技術及畜禽產品藥物殘留檢測試劑及動植物疫病蟲害之診斷鑑定、防治技術，並進行農藥風險評估，提供動植物防疫檢疫之技術支援，提升國內屠宰衛生檢查管理及植物疫病蟲害防疫工作。
3. 改進動物用藥品品質及其檢驗技術、開發本土性、多價、多效性混合疫苗及遺傳工程疫苗，推動動物用疫苗產業之發展。
4. 應用生物技術開發各類疾病診斷、防治技術。
5. 辦理屠宰場屠體食媒性病原監測及污染防治工作。
6. 針對動物用藥品申請案件之審議事項、檢驗規格、使用基準、新藥試驗等之審訂事項與其他有關動物用藥品技術改進之諮詢審議及調查事項加以研析，以建立動物用藥品審查作業平臺。
7. 針對當前具迫切性之動物用藥品，分析其對動物效益試驗資料，以瞭解其對動物生長、行為、屠體性狀、生理生化及組織病理學變化等的影響，進而藉由安全性試驗及殘留消退試驗分析可能的風險。
8. 發展與建構系統化專業研究團隊育成機制，辦理复合型動物防救災體系之研究。
9. 建立多方位、全專長領域之獸醫人才培養機制，紓解學院教學實習空間之不足。
10. 辦理防檢疫領域專案管理與績效蒐整作業，以強化科技計畫之執行效能，並提升對產出績效之控管。

預期成果：

1. 辦理重要動物疫病監測，建立動物用藥物檢驗方法，辦理重大人畜共通傳染病之防檢疫策略研究及推廣，有效防範動物傳染病之發生，增進我國動物產業之國內外市場競爭力。
2. 辦理動物檢疫風險分析10件、辦理輸出入動物之監測計80場次。
3. 植物有害生物監測技術研發1項，植物有害生物防治技術開發與改進10項，農藥環境毒理及農藥風險評估各2項。
4. 配合CPTPP相關農產品之重要植物有害生物建立損害評估及研擬防治策略4式；針對可能自CPTPP成員進口之農產品，開發潛在或高風險有害生物之診斷鑑定技術10項。
5. 辦理植物疫情資訊整合工作1項，提升國內植物有害生物發生分析效益。
6. 配合輸入國檢疫要求及我申請鮮果外銷優先順序，研發我國小果番茄等果品檢疫殺蟲處理技術，提升鮮果實外銷儲運品質。配合政府新南向措施，備妥檢疫處理及相關申請資料，俾利拓展我外銷鮮果實市場。
7. 進行輸入植物檢疫重要有害生物檢測及國際疫情偵蒐，防杜有害生物傳入及維護農業生產安全。
8. 進行輸入檢疫動物重要疫病檢測，防止重要動物傳染病藉由輸入動物傳入我國。
9. 針對肉品特定食媒性病原進行屠宰場之安全監控，並利用已建立之肉品食媒性病原監測系統分子資料庫及屠宰場之生物鑑定，輔導屠宰場改善衛生管理措施，改善和提升國內屠宰衛生，以維護食品安全。
10. 建立動物用藥品新藥審查及風險管理評估研析作業平臺及特定動物用藥品對動物生長性能、屠體性狀、飼養管理、毒理學的效益資訊，並以科學方法建立特定動物用藥品風險評估機制。
11. 建置完備的傳染病防治機制，持續精進疫病預防控制之量能並培育防疫專才。
12. 強化獸醫國際防疫教育，為國家儲備獸醫防疫人才並深耕獸醫師執業繼續教育。
13. 編製「建構動植物健康安全防護網絡」年度綱要計畫書及績效報告，另每季辦理綱要計畫執行績效統整事宜。

| 分支計畫及用途別科目 | 金額 | 承辦單位 | 說明 |
|-----------------|---------|---------|---|
| 01 防疫檢疫科技研發 | 256,776 | 動物防疫組、動 | 本分支計畫辦理內容包括：開發動植物防疫相關生物技術、研發動植物有害生物監測、診斷鑑定及風險評估技術，以符合國際規範，保護農業生產環境；加強開發動植物防疫技術、防疫資材商品化並輔導動植物防疫檢疫產業發展及辦理水產養殖用藥研究；開發動植物及其產品檢疫處理新技術，確保農業生產安全，促進外銷；研發肉品衛生檢查技術與設備，提升家畜禽肉品衛生安全水準。 1. 業務費：90,643千元。 |
| 2000 業務費 | 90,643 | 物檢疫組、植物 | |
| 2015 權利使用費 | 135 | 防疫組、植物檢 | |
| 2036 按日按件計資酬金 | 551 | 疫組、企劃組、 | |
| 2039 委辦費 | 86,975 | 肉品檢查組 | |
| 2051 物品 | 1,047 | | |
| 2054 一般事務費 | 689 | | |
| 2069 設施及機械設備養護費 | 358 | | |
| 2072 國內旅費 | 888 | | |

**行政院農業委員會動植物防疫檢疫局及所屬
歲出計畫提要及分支計畫概況表**

經資門併計

中華民國112年度

單位：新臺幣千元

| 工作計畫名稱及編號 | 5251503000 動植物防檢疫技術研發 | 預算金額 | 296,972 |
|---------------|-----------------------|------|---|
| 分支計畫及用途別科目 | 金額 | 承辦單位 | 說 明 |
| 3000 設備及投資 | 279 | | (1)專利權、商標權等智慧財產權135千元。 |
| 3020 機械設備費 | 279 | | (2)辦理計畫所需出席費551千元。 |
| 4000 獎補助費 | 165,854 | | (3)委辦費：86,975千元。 |
| 4030 對特種基金之補助 | 141,319 | | <1>辦理支援動物用藥品市場品質檢驗與 監控、開發與應用動物疫病防疫技術 等7,707千元。 |
| 4040 對國內團體之捐助 | 21,379 | | <2>辦理重要人畜共通傳染病防治技術診 斷3,038千元。 |
| 4045 對私校之獎助 | 3,156 | | <3>輸出入動物疾病早期預警監測體系等3 ,920千元。 |
| | | | <4>辦理動物及動物產品之動物傳染病輸 出入風險評估等3,677千元。 |
| | | | <5>辦理關鍵植物有害生物之防範或防治 技術之研發等6,481千元。 |
| | | | <6>辦理農藥分類及試驗數據提升等1,856 千元。 |
| | | | <7>精進動物疫病防控體系等22,857千元 。 |
| | | | <8>辦理疫情偵蒐及國內有害生物監測技 術、預警條件研究開發等13,290千元 。 |
| | | | <9>辦理植物有害生物智慧防檢疫監測、 防治及管理系統開發17,449千元。 |
| | | | <10>環境友善植物保護資材運用於作物IP M體系之擴散計畫6,700千元。 |
| | | | (4)辦理技術研發之各項檢驗物品、試劑、 藥品等1,047千元。 |
| | | | (5)科技研發成果之報表印刷、技術交流及 雜支等689千元。 |
| | | | (6)超高速離心機、超薄切片機、超低溫冷 凍櫃等精密儀器之定期養護及維修等358 千元。 |
| | | | (7)國內旅費888千元。 |
| | | | 2.設備及投資：研究級光學顯微鏡及照相設備 、梯度控溫聚合酶連鎖反應器、超高速低溫 離心機、液態氮樣品保存設備、恆溫式生長 箱及其他試驗所需之相關儀器設備等279千 元。 |
| | | | 3.獎補助費：165,854千元。 |
| | | | (1)補助大專院校及民間團體辦理畜禽水產 |

**行政院農業委員會動植物防疫檢疫局及所屬
歲出計畫提要及分支計畫概況表**

經資門併計

中華民國112年度

單位：新臺幣千元

| 工作計畫名稱及編號 | 5251503000 動植物防檢疫技術研發 | 預算金額 | 296,972 |
|------------|-----------------------|------|---|
| 分支計畫及用途別科目 | 金額 | 承辦單位 | 說 明 |
| | | | <p>動物用疫苗研發及相關資訊蒐集與研析、展望世界落實本土之動物用藥品管理科技政策、法規與制度之研究、畜產品動物用藥殘留快速檢驗技術等9,079千元。</p> <p>(2)補助大專院校辦理重要動物疾病防治技術之研發與改進及寵物與野生動物疾病與人類生活關係之研究等4,918千元。</p> <p>(3)補助大專院校及民間團體辦理重要人畜共通傳染病防治技術之研究與改進及防檢疫資訊推廣研究等13,685千元。</p> <p>(4)補助大專院校辦理水產養殖用一般藥品安全、效果及殘留之研究等5,800千元。</p> <p>(5)補助大專院校辦理家禽重要疾病監測及防控研析等9,000千元。</p> <p>(6)補助大專院校辦理國際獸醫防疫人才培訓中心暨獸醫教學醫院大樓建構計畫等31,000千元。</p> <p>(7)補助大專院校進行植物有害生物研究、抗藥性、診斷鑑定、抗病育種、健康種苗、天敵或生物農藥之開發技術等20,278千元。</p> <p>(8)補助大專院校辦理農藥風險分析研究等2,312千元。</p> <p>(9)補助大專院校辦理輸出入植物、微生物、天敵及其產品病蟲害之風險評估、高效能診斷鑑定技術、檢疫處理技術之研發等16,334千元。</p> <p>(10)補助大專院校辦理推動外銷核可蘭園有害生物系統性管理資訊化3,840千元。</p> <p>(11)補助大專院校辦理CPTPP國家植物或植物產品進出口相關有害生物監測、鑑定、風險評估與防治技術開發計畫21,730千元。</p> <p>(12)補助大專院校辦理動植物防檢疫新興技術研發等6,732千元。</p> <p>(13)補助大專院校辦理精進動物疫病防控科技之研究等3,108千元。</p> <p>(14)補助大專院校辦理植物病蟲害相關空間及氣象資料整合資訊化等5,099千元。</p> |

**行政院農業委員會動植物防疫檢疫局及所屬
歲出計畫提要及分支計畫概況表**

經資門併計

中華民國112年度

單位：新臺幣千元

| 工作計畫名稱及編號 | 5251503000 動植物防檢疫技術研發 | 預算金額 | 296,972 |
|--------------------|-----------------------|-------|--|
| 分支計畫及用途別科目 | 金額 | 承辦單位 | 說明 |
| 02 精進防疫一體傳染病智慧防治技術 | 36,263 | 動物防疫組 | (15)補助民間團體辦理輸入檢疫動物之血液學及血液寄生蟲檢測鑑定分析，以防止重要動物傳染病藉由輸入動物而傳入我國等927千元。 (16)補助民間團體辦理防檢疫領域專案管理與績效蒐整計畫1,900千元。 (17)補助民間團體辦理監測與改善畜禽屠宰場之食媒性病原危害與推動畜禽屠宰場實施危害分析重要管制點(HACCP)工作計畫等10,112千元。 |
| 2000 業務費 | 4,674 | | 本分支計畫係辦理精進防疫一體傳染病智慧防治技術研究相關業務。 1. 業務費：辦理狂犬病疫情分析及WOAH偶合計畫4,674千元。 2. 獎補助費：補助大專院校及民間團體辦理病原微生物抗藥性與基因體分析，落實WOAH會員國「獸醫服務體系效能評鑑」之規範、經濟動物指定傳染病病性鑑定標準化與檢測實驗品質控管及野生動物狂犬病監測暨捕捉免疫等31,589千元。 |
| 2039 委辦費 | 4,674 | | |
| 4000 獎補助費 | 31,589 | | |
| 4030 對特種基金之補助 | 7,046 | | |
| 4040 對國內團體之捐助 | 24,543 | | |
| 03 食品安全智慧先導防制 | 3,933 | 動物防疫組 | 本分支計畫係辦理食品安全智慧先導防制，精進我國食品安全。 業務費：辦理研析動物用藥品國際管理趨勢與我國現況3,933千元。 |
| 2000 業務費 | 3,933 | | |
| 2039 委辦費 | 3,933 | | |

**行政院農業委員會動植物防疫檢疫局及所屬
歲出計畫提要及分支計畫概況表**

經資門併計

中華民國112年度

單位：新臺幣千元

| 工作計畫名稱及編號 | 5651500100 一般行政 | 預算金額 | 741,780 |
|--|-----------------|--|---|
| 計畫內容： 本計畫係辦理一般行政管理工作，包括： 1. 督導及管理各項檢疫業務之進行。 2. 加強業務計畫研考，掌理文書檔案、出納、事務及公共關係。 3. 員工任免、遷調、考勤、人事查核及政風業務。 4. 會計、歲計及統計等業務。 5. 資訊作業環境之設置與維護。 | | 預期成果： 1. 使各項防疫檢疫業務依法順利完成。 2. 維持基本行政工作，有效完成各項幕僚工作。 3. 加強資訊管理、公文管理、財產管理、檔案管理等系統，提升行政管理效能。 | |
| 分支計畫及用途別科目 | 金額 | 承辦單位 | 說 明 |
| 01 人員維持 | 645,549 | 本局及各分局 | 職員463人、技工11人、駕駛7人、工友10人、聘用人員3人及約僱人員2人、合計496人，共需人事費如列數。 |
| 1000 人事費 | 645,549 | | |
| 1015 法定編制人員待遇 | 391,820 | | |
| 1020 約聘僱人員待遇 | 2,715 | | |
| 1025 技工及工友待遇 | 11,844 | | |
| 1030 獎金 | 102,979 | | |
| 1035 其他給與 | 15,701 | | |
| 1040 加班值班費 | 34,460 | | |
| 1050 退休離職儲金 | 46,074 | | |
| 1055 保險 | 39,956 | | |
| 02 基本行政工作維持 | 96,231 | 人事、秘書、主計、政風等單位 | 1. 業務費：94,594千元。 (1) 員工教育訓練費785千元。 (2) 水電費5,760千元。 (3) 郵資及電信網路等通訊費2,673千元。 (4) 燻蒸廠及檢疫站等土地租金636千元。 (5) 計畫經費整合管理資訊系統、雲端版文書檔案管理資訊系統、薪資管理系統等資訊操作維護費及軟體使用費8,516千元。 (6) 辦公室、檢驗室與檢疫站及影印機租金等36,484千元。 (7) 公務車輛之稅捐及檢驗規費等1,008千元。 (8) 公務車輛及儀器設備等財產相關保險費1,263千元。 (9) 進用臨時人員5,461千元。 (10) 專家出席費、專題演講、辦理性別主流化、廉政倫理及全民國防教育等各項講習訓練講座鐘點費及稿費等211千元。 (11) 購買文具、紙張、資訊耗材、油料等3,383千元。 (12) 各類書表及資料印製、員工文康活動、 |
| 2000 業務費 | 94,594 | | |
| 2003 教育訓練費 | 785 | | |
| 2006 水電費 | 5,760 | | |
| 2009 通訊費 | 2,673 | | |
| 2012 土地租金 | 636 | | |
| 2018 資訊服務費 | 8,516 | | |
| 2021 其他業務租金 | 36,484 | | |
| 2024 稅捐及規費 | 1,008 | | |
| 2027 保險費 | 1,263 | | |
| 2033 臨時人員酬金 | 5,461 | | |
| 2036 按日按件計資酬金 | 211 | | |
| 2051 物品 | 3,383 | | |
| 2054 一般事務費 | 22,990 | | |
| 2063 房屋建築養護費 | 699 | | |
| 2066 車輛及辦公器具養護費 | 2,259 | | |
| 2069 設施及機械設備養護費 | 395 | | |
| 2072 國內旅費 | 1,680 | | |
| 2081 運費 | 16 | | |
| 2084 短程車資 | 1 | | |
| 2093 特別費 | 374 | | |

**行政院農業委員會動植物防疫檢疫局及所屬
歲出計畫提要及分支計畫概況表**

經資門併計

中華民國112年度

單位：新臺幣千元

| 工作計畫名稱及編號 | 5651500100 一般行政 | 預算金額 | 741,780 |
|---------------|-----------------|------|---|
| 分支計畫及用途別科目 | 金額 | 承辦單位 | 說 明 |
| 3000 設備及投資 | 1,553 | | 健康檢查、辦公室清潔、保全、申報發證業務資料登錄處理、檔案影像處理與文書資料登錄及消防設備檢查費等22,863千元；員工協助方案相關經費127千元，共計22,990千元。 (13)辦公廳舍及檢疫中心之保養維修費699千元。 (14)公務車輛及辦公器具養護費2,259千元。 (15)電信及視聽等機電儀器管理維護等395千元。 (16)國內旅費1,680千元。 (17)文書資料運送等16千元。 (18)洽公短程車資1千元。 (19)特別費：局長1人158千元；分局長4人216千元，合共374千元。 2.設備及投資：1,553千元。 (1)購置個人電腦、伺服器、印表機等資訊設備1,018千元。 (2)購置事務設備、圖書設備及汰換空調設備等雜項設備535千元。 3.獎補助費：退休退職人員三節慰問金84千元。 |
| 3030 資訊軟硬體設備費 | 1,018 | | |
| 3035 雜項設備費 | 535 | | |
| 4000 獎補助費 | 84 | | |
| 4085 獎勵及慰問 | 84 | | |

行政院農業委員會動植物防疫檢疫局及所屬 歲出計畫提要及分支計畫概況表

經資門併計

中華民國112年度

單位：新臺幣千元

| | | | |
|-----------|---------------------|------|-----------|
| 工作計畫名稱及編號 | 5651501000 動植物防檢疫管理 | 預算金額 | 1,622,977 |
|-----------|---------------------|------|-----------|

計畫內容：

1. 督導有關動物用藥及農藥之製造、販賣、使用、品質檢驗及核發有關證照等業務；加強流向管理及查緝取締市售不法藥品及辦理動物用藥品管理法規教育訓練，輔導改善動物用藥廠及農藥工廠之製造品管技術，辦理非法及禁用農藥銷毀等。
2. 加速獸醫及動物用藥品等相關法規修訂，強化動物疾病診斷及畜禽用藥監控與管理工作，強化獸醫師服務體系，建立全國疫情通報監控資訊系統，有效掌握國內最新動物疫病資訊，擬定適當之防疫政策。
3. 持續進行偶蹄類動物畜牧場及相關場域口蹄疫臨床及血清學監測工作，並加強清潔消毒工作，防範疫情發生，並持續提供世界動物衛生組織(WOAH)口蹄疫監測及相關防疫資料。辦理豬瘟撲滅工作，持續執行血清學監測，並加強教育訓練，整備防疫資材等相關防疫工作，以穩健達成目標。為強化國內其它重要豬病防控，建置5間家畜保健中心，進行疫病監控，風險分析及預警等相關工作。
4. 因應爭取加入CPTPP等區域組織及配合國家發展政策，加強動植物及其產品輸出入檢疫體系之監測、管理等各項措施，建立檢疫查證制度，健全動植物檢疫申報發證作業系統，賡續辦理動植物及其產品輸出入檢疫工作，制定及研修相關法規，提升檢疫人員之技術與素質，協調查緝機關加強查緝走私，有效防杜重大疫病蟲害入侵，並積極推展國際間動植物檢疫業務之交流，突破動植物出口檢疫障礙，促進農產品外銷。
5. 強化植物防疫檢疫工作，辦理秋行軍蟲高風險寄主作物產區之監測調查，疫病蟲害共同防治諮詢服務，落實推動全國農業區荔枝椿象及秋行軍蟲整合性防治，國內外防檢疫疫情資料之蒐集、監控與風險分析，與貿易國雙邊諮商，共同防疫等業務之策劃、推動與督導。
6. 研析國際重要防檢疫措施、國際爭端議題及解決模式；執行兩岸農產品檢疫檢驗合作協議。
7. 辦理畜禽屠宰衛生檢查工作，加強違法屠宰查緝工作。
8. 推動全民防疫宣導活動，強化民眾防疫觀念。
9. 督導農藥代噴業者及管理無人機農噴業務，提升代噴業者安全用藥及防範農藥飄散，並維護及強化無人機代噴登記管理資訊系統，以落實無人機代噴管理。
10. 強化邊境檢疫措施，對高風險地區及國家入境旅客手提行李100%檢查，銷毀查獲之動物檢疫物、走私物；加強動植物防檢疫政策說明及搜尋電商平台之境外應施檢疫物；強化各初篩實驗室檢測量能；強化國內防疫量能整備工作，各縣市動物防疫機關進行防疫物資儲備工作，訪視畜牧場、屠宰場防疫整備工作，查核化製廠死亡畜禽數量，加強教育訓練，管制及監控活豬、屠體運輸車輛GPS，維護國內畜牧產業。

預期成果：

1. 提升國內獸醫專業技能水準，加速動物疾病之診斷防治，建立完整之獸醫行政資訊網及國內疫情通報網，並透過國際組織聯繫、協調、合作，取得國際疫情及資訊；動物用藥廠製藥水準之提高，確保動物用藥品質，正確安全使用藥物，有效防範畜禽產品殘留藥物；推動全民防疫活動，建立全民防疫觀念及做法。
2. 強化各項檢疫措施，落實海運貨櫃集中檢疫查驗，簡化輸出入動植物及其產品之行政作業，修訂動植物檢疫法規3項，辦理動植物及其產品輸出申請案3案，參與國際會議及諮商談判，派員執行原產地動植物檢疫查核工作4次，賡續維護國內農業生產安全，並突破動植物輸出檢疫障礙，促進農畜產品外銷。
3. 強化作物病蟲害非農藥防治、共同防治及整合性管理技術，落實全國農業區荔枝椿象整合性防治及入侵紅火蟻全面防治，特定與重大病蟲害之偵測、防治及緊急撲滅工作。
4. 建立完善之動植物防疫管理與制度，擬訂與策劃推動動植物防疫保障事宜，依據動植物防疫相關法規並配合國際規範，強化防疫措施及管制體系，健全動植物疫情通報系統。
5. 藉由口蹄疫相關監測，確認國內無口蹄疫病毒活動，並強化相關防疫措施，提供資料予世界動物衛生組織(WOAH)，持續維持我國口蹄疫非疫區認定資格，另穩健推動豬瘟撲滅相關工作，並建置家畜保健中心，強化豬隻疫病監測，提升我國動物疫病防疫水準，促進畜產品外銷，使我國畜牧產業得以永續發展。
6. 推動地方政府疫病蟲害主動調查制度，監測國內植物重大有害生物，掌握國內植物疫情狀態；辦理作物整合性病蟲害防治4萬公頃；抽檢成品農藥800件，預計合格率達90%。辦理瓜果實蠅防治示範觀摩會各1場。
7. 配合國際航班全年無休之運作，持續訓練檢疫犬組，並提升檢疫偵測把關效能，保護我國農業生產安全，預計檢疫犬隊偵測12,000航班。
8. 藉由兩岸農產品檢疫檢驗合作協議溝通，防杜中國大陸疫病蟲害入侵，解決農產品檢疫及檢驗輪陸問題。
9. 畜牧法架構下，健全國內畜禽屠宰衛生檢查制度，招聘經訓練合格之獸醫師執行屠宰衛生檢查，預計檢查790萬頭家畜及3.6億隻家禽，以提升國內畜禽屠宰衛生檢查比率及水準，並保障消費者食肉衛生安全。
10. 藉由性費洛蒙監測調查資料蒐集分析，掌握國內秋行軍蟲發生情況及熱點；並透過學研單位輔導國內生物天敵研發廠商量產可用卵寄生蜂天敵，於熱點區域釋放天敵及辦理田間觀摩會，推廣農民使用，以達有效防治及化學農藥減量目標。
11. 強化邊境及境內非法農藥查緝，落實非法農藥銷毀。另配合高風險農藥退場，提升化學農藥風險減量成效，保障農民用藥安全及合法農藥生產業者權益。
12. 提升並強化「無人機代噴登記管理資訊系統平台」功能，以執行農藥代噴業管理工作，並辦理農藥代噴業管理及農藥代噴技術人員講習及農藥代噴業監督查核業務。
13. 強化邊境管制，落實邊境檢疫；強化社會參與及防檢疫政策溝通，加強動植物防檢疫政策說明及搜尋電商平台之境外應施檢疫物；建立早期預警檢驗量能，持

**行政院農業委員會動植物防疫檢疫局及所屬
歲出計畫提要及分支計畫概況表**

經資門併計

中華民國112年度

單位：新臺幣千元

| | | | |
|-----------|---------------------|------|-----------|
| 工作計畫名稱及編號 | 5651501000 動植物防檢疫管理 | 預算金額 | 1,622,977 |
|-----------|---------------------|------|-----------|

續強化非洲豬瘟檢測量能及重要家畜疫病監測；強化國內防疫量能整備工作，加強自主管理及盤點防疫量能，防堵非洲豬瘟於境外，增進我國畜牧豬肉產品國際競爭力，確保畜牧相關產業永續經營。

| 分支計畫及用途別科目 | 金額 | 承辦單位 | 說明 |
|----------------|---------|-------|--|
| 01 動物防疫業務 | 259,166 | 動物防疫組 | <p>獸醫公共衛生、獸醫師與動物用藥品管理政策與法規之擬訂、策劃與督導，獸醫技術引進開發，強化獸醫師專職教育與功能；強化飼養寵物及衛生保健正確觀念，落實狂犬病預防注射工作，建立野生動物疾病資料，強化動物防疫行政電腦網路系統功能；辦理抗生素與磺胺劑等畜禽藥物殘留檢測監控管理，動物用藥品製造與販賣品質驗證等業務之處理與督導，強化人畜共通動物傳染病防治，維護公共衛生安全；推動養豬場持續落實防疫工作，輔導養豬畜戶疫情通報人車管制、建立自衛防疫能力；辦理重大豬隻疫病抗體監測分析，並強化豬隻運輸車輛消毒輔導等工作。其中辦理豬瘟撲滅及防範重要豬病防檢疫計畫，奉行政院110年8月6日院臺農字第1100021392號函核定，計畫總經費1,022,074千元，中央負擔1,001,724千元，執行期間111至114年，本年度續編第2年經費191,919千元，以前年度法定預算數87,083千元，未來年度經費需求數722,722千元。</p> <p>1.業務費：52,222千元。</p> <p>(1)員工教育訓練費300千元。</p> <p>(2)郵資及電信費30千元。</p> <p>(3)資訊服務費：5,243千元。</p> <p><1>動物防疫行政資訊系統強化與維護2,669千元。</p> <p><2>動物用藥品資訊管理系統維護2,474千元。</p> <p><3>動物防疫業務處理所需相關電腦設備維護100千元。</p> <p>(4)申辦獸醫師執照規費9千元。</p> <p>(5)按日按件計資酬金：697千元。</p> <p><1>召開動物用藥品技術審議委員會、動物防疫諮議委員會、豬瘟、口蹄疫及重要豬病防治諮詢小組等動物防疫與獸醫相關會議，及邀請動物傳染病緊</p> |
| 2000 業務費 | 52,222 | | |
| 2003 教育訓練費 | 300 | | |
| 2009 通訊費 | 30 | | |
| 2018 資訊服務費 | 5,243 | | |
| 2024 稅捐及規費 | 9 | | |
| 2036 按日按件計資酬金 | 697 | | |
| 2039 委辦費 | 32,596 | | |
| 2045 國內組織會費 | 130 | | |
| 2051 物品 | 417 | | |
| 2054 一般事務費 | 11,767 | | |
| 2072 國內旅費 | 854 | | |
| 2078 國外旅費 | 175 | | |
| 2084 短程車資 | 4 | | |
| 3000 設備及投資 | 66 | | |
| 3030 資訊軟硬體設備費 | 66 | | |
| 4000 獎補助費 | 206,878 | | |
| 4005 對直轄市政府之補助 | 43,722 | | |
| 4010 對各縣市政府之補助 | 76,360 | | |
| 4030 對特種基金之補助 | 25,200 | | |
| 4040 對國內團體之捐助 | 58,969 | | |
| 4080 損失及賠償 | 2,519 | | |
| 4085 獎勵及慰問 | 108 | | |

**行政院農業委員會動植物防疫檢疫局及所屬
歲出計畫提要及分支計畫概況表**

經資門併計

中華民國112年度

單位：新臺幣千元

| 工作計畫名稱及編號 | 5651501000 動植物防檢疫管理 | 預算金額 | 1,622,977 |
|------------|---------------------|------|---|
| 分支計畫及用途別科目 | 金額 | 承辦單位 | 說 明 |
| | | | <p>急防疫專家之出席費300千元。</p> <p><2>分析撰譯有關動物疫病相關文件與法規翻譯36千元；動物用藥品技術審議事項專家審查費361千元，合共397千元。</p> <p>(6)委辦費：32,596千元。</p> <p><1>辦理畜禽藥物殘留檢測監控管理工作31,011千元。</p> <p><2>辦理動物用藥品許可證展延及變更外作業1,585千元。</p> <p>(7)獸醫師公會入會費與年費130千元。</p> <p>(8)購置文具紙張及事務用品等417千元。</p> <p>(9)一般事務費：11,767千元。</p> <p><1>辦理相關媒體製作、託播及刊登等宣導經費221千元。</p> <p><2>動物防疫業務文書整理及資料建檔等工作340千元。</p> <p><3>辦理動物用藥品管理業務、資料印刷、雜支等308千元。</p> <p><4>動物防疫業務資料印刷及雜支等235千元。</p> <p><5>辦理豬瘟撲滅及其他豬病防疫相關工作，召開會議、共識營等經費10,663千元。</p> <p>(10)國內旅費854千元。</p> <p>(11)國外旅費：派員參加WOAH與VICH共同召開之「國際動物用藥品檢驗登記技術資料一致化推廣論壇（VICH Outreach Forum）」會議175千元。</p> <p>(12)督導及處理緊急動物疫情等短程車資4千元。</p> <p>2.設備及投資：購置資訊軟硬體設備費66千元。</p> <p>3.獎補助費：206,878千元。</p> <p>(1)補助各地方政府及相關民間團體辦理動物疾病診斷6,436千元。</p> <p>(2)補助各地方政府辦理寵物疾病防疫業務，推動全民寵物衛生保健觀念；執行野生動物疾病監測工作；利用資訊系統寄發犬貓補強狂犬病預防注射通知單，持</p> |

**行政院農業委員會動植物防疫檢疫局及所屬
歲出計畫提要及分支計畫概況表**

經資門併計

中華民國112年度

單位：新臺幣千元

| 工作計畫名稱及編號 | 5651501000 動植物防檢疫管理 | 預算金額 | 1,622,977 |
|---------------|---------------------|-------|---|
| 分支計畫及用途別科目 | 金額 | 承辦單位 | 說明 |
| 02 動物檢疫業務 | 26,626 | 動物檢疫組 | <p>續清查大量飼養及特定高風險族群飼主資料，強化狂犬病防疫業務13,004千元。</p> <p>(3)補助各地方政府及相關民間團體辦理執業獸醫師管理、經濟動物獸醫師培訓及執業獸醫師繼續教育等2,607千元。</p> <p>(4)補助各地方政府及相關民間團體辦理動物用藥品相關管理法規抽查取締工作948千元。</p> <p>(5)補助各地方政府、大專院校及相關民間團體辦理豬瘟撲滅及防範重要豬病防疫計畫181,256千元。</p> <p>(6)依據「動物傳染病防治條例」發給因口蹄疫、豬瘟、禽流感或結核病等動物傳染病所撲殺動物之補償費2,519千元。</p> <p>(7)提供民眾檢舉動物用偽藥、禁藥及劣藥獎勵金108千元。</p> <p>辦理動物及其產品檢疫政策計畫之擬訂，制訂動物及其產品檢疫技術、程序與方法，強化動物進出口檢疫體系管理與監督，蒐集整理國外檢疫疫情資料及法規，積極推展國際間動物疫病檢疫業務，強化動物檢疫措施，出席WOAH會議及風險評估，適時發布疫情，加強人員訓練及辦理動物檢疫措施等工作，持續強化動植物檢疫電腦報驗發證系統及網路系統，俾利檢疫業務推展。</p> |
| 2000 業務費 | 26,547 | | 1.業務費：26,547千元。 |
| 2003 教育訓練費 | 50 | | (1)員工教育訓練費50千元。 |
| 2009 通訊費 | 30 | | (2)郵資及電訊網路費等30千元。 |
| 2018 資訊服務費 | 50 | | (3)電腦及其周邊設備之維護費50千元。 |
| 2036 按日按件計資酬金 | 285 | | (4)按日按件計資酬金：285千元。 |
| 2039 委辦費 | 4,830 | | <1>動物檢疫審議小組會議出席費150千元。 |
| 2042 國際組織會費 | 19,314 | | <2>委請專業人員翻譯動物檢疫條件、分析譯證WTO及WOAH等國際組織有關文件、製作檢疫講義之審查、稿費與講師鐘點費135千元。 |
| 2045 國內組織會費 | 40 | | (5)委辦費：4,830千元。 |
| 2051 物品 | 150 | | <1>輸出入動植物檢疫系統網路化便捷化，建立與海關資訊交換合作機制等3,4 |
| 2054 一般事務費 | 932 | | |
| 2072 國內旅費 | 160 | | |
| 2078 國外旅費 | 679 | | |
| 2081 運費 | 20 | | |
| 2084 短程車資 | 7 | | |
| 3000 設備及投資 | 57 | | |
| 3030 資訊軟硬體設備費 | 57 | | |
| 4000 獎補助費 | 22 | | |
| 4085 獎勵及慰問 | 22 | | |

**行政院農業委員會動植物防疫檢疫局及所屬
歲出計畫提要及分支計畫概況表**

經資門併計

中華民國112年度

單位：新臺幣千元

| 工作計畫名稱及編號 | 5651501000 動植物防檢疫管理 | 預算金額 | 1,622,977 |
|---------------|---------------------|-------|---|
| 分支計畫及用途別科目 | 金額 | 承辦單位 | 說 明 |
| | | | 00千元。 <2>走私及輸入禽鳥監測計畫1,430千元。 (6)參加世界動物衛生組織年會費19,314千元。 (7)獸醫師公會入會費與年費40千元。 (8)購置文具紙張與事務用品等150千元。 (9)一般事務費：932千元。 <1>辦理相關媒體製作、託播及刊登等宣導經費46千元。 <2>檢疫人員工作服與配件、報表資料蒐集查詢與印刷及雜支等557千元。 <3>辦理WOAH業務交流，邀請WOAH專家及他國常任代表來臺訪問交流237千元。 <4>動物檢疫業務文書整理及資料建檔等工作92千元。 (10)國內旅費160千元。 (11)國外旅費：派員參加世界動物衛生組織(WOAH)年會及相關會議等679千元。 (12)檢疫資料運送費20千元。 (13)洽公短程車資7千元。 2.設備及投資：購置資訊軟硬體設備費57千元。 3.獎補助費：係提供民眾檢舉動物及其產品走私之獎勵金22千元。 |
| 03 植物防疫業務 | 235,440 | 植物防疫組 | 植物防疫政策、法規、方案、計畫之擬訂、執行與督導；蒐集植物疫情，建置植物疫情監測通報系統，針對國內既有、可能入侵及新入侵之疫病蟲害進行監測及風險評估，適時發布疫情通報及預警，推動由下而上的監測制度，輔導地方政府即時掌握病蟲害發生，防範擴散；辦理植物防疫及作物病蟲害整合性管理技術之應用及推廣，持續提供疫病蟲害診斷諮詢服務及防疫技術指導；推動全國農業區荔枝椿象及秋行軍蟲整合性防治與管理；督導農藥之製造、販賣、使用、品質檢驗、農藥管理人員及代噴業者之管理與無人機農噴業務並核發相關證照，辦理非法及禁用農藥銷毀等。 |
| 2000 業務費 | 114,631 | | 1.業務費：114,631千元。 |
| 2003 教育訓練費 | 131 | | (1)員工教育訓練費131千元。 |
| 2009 通訊費 | 25 | | (2)郵資、電話或網路通訊等25千元。 |
| 2015 權利使用費 | 11 | | |
| 2018 資訊服務費 | 3,659 | | |
| 2021 其他業務租金 | 410 | | |
| 2036 按日按件計資酬金 | 103 | | |
| 2039 委辦費 | 15,979 | | |
| 2051 物品 | 27,529 | | |
| 2054 一般事務費 | 65,571 | | |
| 2072 國內旅費 | 1,213 | | |
| 3000 設備及投資 | 5,477 | | |
| 3030 資訊軟硬體設備費 | 5,467 | | |
| 3035 雜項設備費 | 10 | | |

**行政院農業委員會動植物防疫檢疫局及所屬
歲出計畫提要及分支計畫概況表**

經資門併計

中華民國112年度

單位：新臺幣千元

| 工作計畫名稱及編號 | 5651501000 動植物防檢疫管理 | 預算金額 | 1,622,977 |
|----------------|---------------------|------|--|
| 分支計畫及用途別科目 | 金額 | 承辦單位 | 說 明 |
| 4000 獎補助費 | 115,332 | | (3)植物病蟲害相關圖片、文章等專利使用費11千元。 |
| 4005 對直轄市政府之補助 | 22,469 | | (4)資訊服務費：3,659千元。 |
| 4010 對各縣市政府之補助 | 38,487 | | <1>電腦及周邊維護費16千元。 |
| 4030 對特種基金之補助 | 19,031 | | <2>農藥登記管理資料庫之維護2,143千元。 |
| 4040 對國內團體之捐助 | 35,030 | | <3>植物疫情通報平台資料庫之維護1,500千元。 |
| 4080 損失及賠償 | 12 | | (5)植物緊急防疫資材倉租410千元。 |
| 4085 獎勵及慰問 | 303 | | (6)按日按件計資酬金：103千元。 |
| | | | <1>辦理植物防疫業務相關會報、植物防疫諮議委員會、農藥技術諮議委員會及相關諮詢會議出席費等56千元。 |
| | | | <2>翻譯植物防疫法及相關子法，分析譯撰世界貿易組織、國際植保公約、國際組織及相關國家法規等文件7千元。 |
| | | | <3>作物整合性防治講義、防治曆、單張及手冊之審查編輯等製作費25千元。 |
| | | | <4>農藥毒理技術相關資料審查費15千元。 |
| | | | (7)委辦費：15,979千元。 |
| | | | <1>辦理植物疫情監測及緊急防治工作，包括特定與重大疫病害蟲監測、偵察、調查等1,370千元。 |
| | | | <2>辦理推動全國有害生物整合性防治及強化重大病蟲害共同防治3,979千元。 |
| | | | <3>辦理秋行軍蟲高風險寄主作物產區之監測調查工作及推動整合性防治10,630千元。 |
| | | | (8)物品：27,529千元。 |
| | | | <1>辦理全國性農園藝作物有害生物緊急防治資材及採購紅火蟻防治藥劑13,823千元。 |
| | | | <2>採購秋行軍蟲監測及緊急防治資材13,673千元。 |
| | | | <3>購置文具紙張及事務用品等33千元。 |
| | | | (9)一般事務費：65,571千元。 |
| | | | <1>辦理相關媒體製作、託播及刊登等宣導經費867千元。 |
| | | | <2>辦理植物疫病蟲害緊急防疫燻蒸消毒 |

**行政院農業委員會動植物防疫檢疫局及所屬
歲出計畫提要及分支計畫概況表**

經資門併計

中華民國112年度

單位：新臺幣千元

| 工作計畫名稱及編號 | 5651501000 動植物防檢疫管理 | 預算金額 | 1,622,977 |
|------------|---------------------|-------|--|
| 分支計畫及用途別科目 | 金額 | 承辦單位 | 說 明 |
| | | | <p>及廢棄物清運銷燬工作300千元。</p> <p><3>印刷各項報告資料及雜支等9千元。</p> <p><4>辦理非法及禁用農藥銷毀64,395千元。</p> <p>。</p> <p>(10)國內旅費1,213千元。</p> <p>2.設備及投資：5,477千元。</p> <p>(1)資訊軟硬體設備費：5,467千元。</p> <p><1>植物疫情監測與通報系統之強化與維護等635千元。</p> <p><2>農藥登記管理相關資料庫之強化等3,685千元。</p> <p><3>無人機代噴管理系統維護及強化等1,137千元。</p> <p><4>購置資訊軟硬體設備費10千元。</p> <p>(2)雜項設備費：購置圖書及其他雜項設備費10千元。</p> <p>3.獎補助費：115,332千元。</p> <p>(1)補助大專院校及相關民間團體辦理植物疫情監測及病蟲害診斷諮詢服務工作3,752千元。</p> <p>(2)補助各地方政府、大專院校及相關民間團體推動全國有害生物整合性防治、重大病蟲害共同防治及紅火蟻防治相關事項28,880千元。</p> <p>(3)補助各地方政府及相關民間團體辦理強化健康農業之農藥使用管理及農藥代噴業者監督查核工作12,842千元。</p> <p>(4)補助各地方政府推動地方政府疫病蟲害主動調查制度18,000千元。</p> <p>(5)補助各地方政府及大專院校推動全國農業區荔枝椿象整合性防治與管理33,753千元。</p> <p>(6)補助相關民間團體辦理非法及禁用農藥銷毀17,790千元。</p> <p>(7)辦理緊急防治工作地上物之銷燬補償費12千元。</p> <p>(8)提供民眾檢舉偽劣農藥之獎勵金303千元。</p> <p>。</p> |
| 04 植物檢疫業務 | 7,044 | 植物檢疫組 | 植物檢疫政策、法規、方案與計畫之擬訂、執行與督導。建立檢疫制度，制定及修訂各種檢 |
| 2000 業務費 | 6,542 | | |

**行政院農業委員會動植物防疫檢疫局及所屬
歲出計畫提要及分支計畫概況表**

經資門併計

中華民國112年度

單位：新臺幣千元

| 工作計畫名稱及編號 | 5651501000 動植物防檢疫管理 | 預算金額 | 1,622,977 |
|-----------------|---------------------|------|--|
| 分支計畫及用途別科目 | 金額 | 承辦單位 | 說明 |
| 2003 教育訓練費 | 80 | | 疫規定，提升大眾認知，強化檢疫措施，執行進出口檢疫。國際SPS議題諮商、查證，蒐集國外檢疫疫情資料及法規，提供正確疫情資訊。 1.業務費：6,542千元。 (1)員工教育訓練費80千元。 (2)對外貿易植物檢疫查詢系統等資訊操作維護費300千元。 (3)按日按件計資酬金：1,377千元。 <1>植物檢疫諮議委員會及相關諮詢會議出席費300千元。 <2>講習訓練等講座鐘點費368千元。 <3>辦理植物有害生物風險評估及委請專業人員翻譯植物檢疫有關文件等709千元。 (4)委辦費：係辦理強化外銷核可蘭園有害生物鑑定作業2,071千元。 (5)購置文具紙張及事務用品等565千元。 (6)一般事務費：903千元。 <1>辦理相關媒體製作、託播及刊登等宣導經費107千元。 <2>植物檢疫業務文書整理及資料建檔等工作462千元。 <3>購置檢疫人員工作服與配件、表報資料蒐集查詢與印刷及雜支等334千元。 (7)檢疫用設施及設備儀器維護費506千元。 (8)國內旅費535千元。 (9)國外旅費：參加國際貨物生物安全合作協定(ICCB)年會及2023檢疫管理者(QRM)會議180千元。 (10)文書資料運送等15千元。 (11)短程洽公車資10千元。 2.設備及投資：502千元。 (1)購置強化檢疫功能等相關機械設備費389千元。 (2)購置資訊軟硬體設備費91千元。 (3)購置圖書及其他雜項設備費22千元。 |
| 2018 資訊服務費 | 300 | | |
| 2036 按日按件計資酬金 | 1,377 | | |
| 2039 委辦費 | 2,071 | | |
| 2051 物品 | 565 | | |
| 2054 一般事務費 | 903 | | |
| 2069 設施及機械設備養護費 | 506 | | |
| 2072 國內旅費 | 535 | | |
| 2078 國外旅費 | 180 | | |
| 2081 運費 | 15 | | |
| 2084 短程車資 | 10 | | |
| 3000 設備及投資 | 502 | | |
| 3020 機械設備費 | 389 | | |
| 3030 資訊軟硬體設備費 | 91 | | |
| 3035 雜項設備費 | 22 | | |
| 05 企劃業務 | 21,537 | 企劃組 | 動植物防疫檢疫發展政策之研擬、協調、督導、資訊發展及業務計畫研考；參與動植物防疫 |
| 2000 業務費 | 19,842 | | |

**行政院農業委員會動植物防疫檢疫局及所屬
歲出計畫提要及分支計畫概況表**

經資門併計

中華民國112年度

單位：新臺幣千元

| 工作計畫名稱及編號 | 5651501000 動植物防檢疫管理 | 預算金額 | 1,622,977 |
|-----------------|---------------------|------|---|
| 分支計畫及用途別科目 | 金額 | 承辦單位 | 說明 |
| 2003 教育訓練費 | 50 | | 檢疫國際事務活動；兩岸動植物防疫檢疫資訊蒐集及業務溝通；執行動植物檢疫中心隔離檢疫與檢測檢驗工作，防杜潛伏危險性有害生物藉輸入動植物入侵。 1.業務費：19,842千元。 (1)員工教育訓練費50千元。 (2)水電費3,423千元。 (3)郵資、電信及數據網路通訊費等500千元。 (4)資訊服務費：機房及網路維護費、電腦及伺服器硬體維護費、內外部網站維護、資訊安全防護、資訊資料處理費、關港單一窗口EBMS系統維護、管理計畫之管考系統維護等共計5,415千元。 (5)動植物檢疫中心建築物及儀器設備等保險100千元。 (6)按日按件計資酬金：邀請國內外專家演講、辦理研討會、計畫審查、國際SPS相關法規書籍翻譯及編輯等91千元。 (7)委辦費：境外輸入之犬貓及鳥類於動植物檢疫中心隔離檢疫期間，執行狂犬病及禽流感等重要傳染病之檢測2,707千元。 (8)物品：購置文具紙張、事務用品、檢疫用藥品材料等雜支574千元。 (9)一般事務費：4,131千元。 <1>辦理相關媒體製作、託播及刊登等宣導經費394千元。 <2>辦理國際與兩岸事務及學術交流相關活動等22千元。 <3>業務資料、公務報表印刷及雜支等47千元。 <4>動植物檢疫中心動物隔離檢疫、園區安全防護、景觀及清潔維護等2,850千元。 <5>購置犬貓及鳥類隔離留檢業務所需飼料及雜支818千元。 (10)動植物檢疫中心管理中心及隔離檢疫設施等房屋建築養護費700千元。 (11)動植物檢疫中心相關機具及儀器設備養 |
| 2006 水電費 | 3,423 | | |
| 2009 通訊費 | 500 | | |
| 2018 資訊服務費 | 5,415 | | |
| 2027 保險費 | 100 | | |
| 2036 按日按件計資酬金 | 91 | | |
| 2039 委辦費 | 2,707 | | |
| 2051 物品 | 574 | | |
| 2054 一般事務費 | 4,131 | | |
| 2063 房屋建築養護費 | 700 | | |
| 2069 設施及機械設備養護費 | 521 | | |
| 2072 國內旅費 | 196 | | |
| 2075 大陸地區旅費 | 183 | | |
| 2078 國外旅費 | 1,010 | | |
| 2081 運費 | 241 | | |
| 3000 設備及投資 | 1,695 | | |
| 3020 機械設備費 | 715 | | |
| 3030 資訊軟硬體設備費 | 980 | | |

**行政院農業委員會動植物防疫檢疫局及所屬
歲出計畫提要及分支計畫概況表**

經資門併計

中華民國112年度

單位：新臺幣千元

| 工作計畫名稱及編號 | 5651501000 動植物防檢疫管理 | 預算金額 | 1,622,977 |
|----------------|---------------------|-------|--|
| 分支計畫及用途別科目 | 金額 | 承辦單位 | 說 明 |
| 06 屠宰衛生檢查業務 | 543,924 | 肉品檢查組 | <p>護費521千元。</p> <p>(12)國內旅費196千元。</p> <p>(13)大陸地區旅費：辦理兩岸動植物防檢疫諮商及動植物防檢疫技術資訊等交流183千元。</p> <p>(14)國外旅費：1,010千元。</p> <p><1>WTO/SPS委員會及諮商會議111千元。</p> <p><2>年度會議暨配合簽署自由貿易協定之SPS談判：臺美、臺紐、臺澳、臺加、臺日及臺歐等雙邊經貿及農業會議與諮商談判899千元。</p> <p>(15)動植物檢疫中心廢棄物運輸241千元。</p> <p>2.設備及投資：1,695千元。</p> <p>(1)辦理犬貓及鳥類留檢業務所需購置相關機械設備費等715千元。</p> <p>(2)辦理資訊安全管理及虛擬機軟體更新、主機異地備援及備份等980千元。</p> <p>辦理屠宰衛生檢查工作及教育講習，屠宰場登記、變更及換證等屠宰管理業務，查緝違法屠宰案件，訓練督導檢查及查核取締人員，輔導屠宰場之衛生管理作業等。</p> <p>1.業務費：539,330千元。</p> <p>(1)員工教育訓練費90千元。</p> <p>(2)郵資及電信費50千元。</p> <p>(3)屠宰衛生相關圖片、文章及國外教學影帶翻拍版權等權利使用費40千元。</p> <p>(4)電腦及周邊設備等資訊服務費80千元。</p> <p>(5)申辦獸醫師執照規費6千元。</p> <p>(6)專家出席費及計畫審查費50千元，分析譯撰國外屠宰衛生有關文件及法規翻譯等費用10千元，合共60千元。</p> <p>(7)辦理畜禽屠宰衛生檢查實施計畫，係辦理家畜及家禽等食用動物屠宰衛生檢查、品質管制、通報系統、訓練獸醫師與獸醫師助理、督導與取締人員及屠宰場管理員等537,441千元。</p> <p>(8)獸醫師公會入會費與年費100千元。</p> <p>(9)購置文具紙張、事務用品及蒐證用器材等64千元。</p> <p>(10)一般事務費：543千元。</p> |
| 2000 業務費 | 539,330 | | |
| 2003 教育訓練費 | 90 | | |
| 2009 通訊費 | 50 | | |
| 2015 權利使用費 | 40 | | |
| 2018 資訊服務費 | 80 | | |
| 2024 稅捐及規費 | 6 | | |
| 2036 按日按件計資酬金 | 60 | | |
| 2039 委辦費 | 537,441 | | |
| 2045 國內組織會費 | 100 | | |
| 2051 物品 | 64 | | |
| 2054 一般事務費 | 543 | | |
| 2072 國內旅費 | 746 | | |
| 2081 運費 | 60 | | |
| 2084 短程車資 | 50 | | |
| 3000 設備及投資 | 94 | | |
| 3030 資訊軟硬體設備費 | 74 | | |
| 3035 雜項設備費 | 10 | | |
| 3040 權利 | 10 | | |
| 4000 獎補助費 | 4,500 | | |
| 4005 對直轄市政府之補助 | 600 | | |

**行政院農業委員會動植物防疫檢疫局及所屬
歲出計畫提要及分支計畫概況表**

經資門併計

中華民國112年度

單位：新臺幣千元

| 工作計畫名稱及編號 | 5651501000 動植物防檢疫管理 | 預算金額 | 1,622,977 |
|-----------------|---------------------|---------|--|
| 分支計畫及用途別科目 | 金額 | 承辦單位 | 說 明 |
| 4010 對各縣市政府之補助 | 3,900 | | <p><1>辦理相關媒體製作、託播及刊登等宣導經費45千元。</p> <p><2>法令彙編與須知印刷及雜支等498千元。</p> <p>(11)國內旅費746千元。</p> <p>(12)屠檢設備等運輸、裝卸費60千元。</p> <p>(13)至屠宰場執行督導及緊急處理突發案件等洽公短程車資50千元。</p> <p>2.設備及投資：94千元。</p> <p>(1)購置資訊軟硬體設備費74千元。</p> <p>(2)購置圖書等其他雜項設備費10千元。</p> <p>(3)取得檢查設備專利權使用費10千元。</p> <p>3.獎補助費：補助各地方政府執行違法屠宰查緝業務4,500千元。</p> |
| 07 動植物防檢疫 | 18,654 | 各分局及各檢疫 | 1.本分支計畫辦理內容包括各分局執行及督導防疫檢疫相關業務。 |
| 2000 業務費 | 18,056 | 站 | 2.業務費：18,056千元。 |
| 2003 教育訓練費 | 763 | | (1)員工教育訓練費763千元。 |
| 2006 水電費 | 76 | | (2)水電費76千元。 |
| 2009 通訊費 | 1 | | (3)郵資、電信網路等通訊費1千元。 |
| 2024 稅捐及規費 | 21 | | (4)申辦獸醫師執照規費等21千元。 |
| 2036 按日按件計資酬金 | 102 | | (5)辦理講習訓練講師鐘點費等102千元。 |
| 2045 國內組織會費 | 517 | | (6)獸醫師公會入會費、常年會費、執業執照費、植物病理學會、植物保護學會及昆蟲學會年費517千元。 |
| 2051 物品 | 1,253 | | (7)文具紙張、書籍期刊、事務用品及檢疫用藥品材料等1,253千元。 |
| 2054 一般事務費 | 8,807 | | (8)檢疫人員工作服及配件、執勤工作服及備勤宿舍被褥等清洗、印製檢疫紀錄表(簿)、封條、證明書、檢疫相關法規及檢疫站執行有害生物檢驗、電腦報驗發證與資料登錄等8,807千元。 |
| 2066 車輛及辦公器具養護費 | 20 | | (9)車輛及辦公器具養護費20千元。 |
| 2069 設施及機械設備養護費 | 413 | | (10)檢疫及診斷鑑定儀器、燻蒸設施等維護保養費413千元。 |
| 2072 國內旅費 | 4,986 | | (11)國內旅費4,986千元。 |
| 2081 運費 | 177 | | (12)經檢舉或認定有可疑貨品須拖吊適當地點卸貨清查之吊櫃費及搬運費等177千元。 |
| 2084 短程車資 | 920 | | (13)執行檢疫業務短程車資920千元。 |
| 3000 設備及投資 | 598 | | |
| 3030 資訊軟硬體設備費 | 273 | | |
| 3035 雜項設備費 | 325 | | |

**行政院農業委員會動植物防疫檢疫局及所屬
歲出計畫提要及分支計畫概況表**

經資門併計

中華民國112年度

單位：新臺幣千元

| 工作計畫名稱及編號 | 5651501000 動植物防檢疫管理 | 預算金額 | 1,622,977 |
|------------------------|---------------------|----------------|--|
| 分支計畫及用途別科目 | 金額 | 承辦單位 | 說 明 |
| 08 防範非洲豬瘟邊境管制及國內防疫整備計畫 | 510,586 | 本局各組室、各分局及各檢疫站 | 3.設備及投資：598千元。 (1)汰換個人電腦等273千元。 (2)購置防疫檢疫用等雜項設備325千元。 本分支計畫辦理項目及內容如下： |
| 1000 人事費 | 16,999 | | 1.辦理防範非洲豬瘟邊境管制及國內防疫整備計畫，奉行政院109年9月26日院臺農字第1090027295號函核定，計畫總經費2,387,316千元，執行期間110年至113年，本年度續編第3年經費510,586千元，以前年度法定預算數919,795千元，未來年度經費需求數956,935千元。 |
| 1020 約聘僱人員待遇 | 12,719 | | 2.辦理防範非洲豬瘟防疫、檢疫及宣導相關政策，強化邊境管制措施，落實邊境檢疫；強化國內防疫量能整備工作，加強自主管理及盤點防疫量能；建立早期預警檢驗量能，持續強化非洲豬瘟檢測量能及重要家畜疫病監測；強化社會參與及防檢疫政策溝通，加強動植物防檢疫政策說明及搜尋電商平台之境外應施檢疫物。 |
| 1030 獎金 | 1,468 | | 3.人事費：聘用人員23人，共需人事費如列數。 |
| 1035 其他給與 | 316 | | 4.業務費：392,973千元。 |
| 1040 加班值班費 | 34 | | (1)員工教育訓練費520千元。 |
| 1050 退休離職儲金 | 727 | | (2)水電費1,680千元。 |
| 1055 保險 | 1,735 | | (3)辦理檢疫業務所需郵資、電信網路等通訊費3,928千元。 |
| 2000 業務費 | 392,973 | | (4)資訊服務費：5,057千元。 |
| 2003 教育訓練費 | 520 | | <1>活豬、屠體及分切物運輸車輛GPS相關系統維護3,757千元。 |
| 2006 水電費 | 1,680 | | <2>全方位輿情管理平台系統維護300千元。 |
| 2009 通訊費 | 3,928 | | <3>網路自動搜尋系統維護1,000千元。 |
| 2018 資訊服務費 | 5,057 | | (5)辦理轄區邊境防疫用消毒地毯租用費及業務所需影印機、事務機租金等2,220千元。 |
| 2021 其他業務租金 | 2,220 | | (6)辦理非洲豬瘟相關業務進用臨時人員1,000千元。 |
| 2033 臨時人員酬金 | 1,000 | | (7)辦理防範非洲豬瘟相關會議出席費、講習訓練講座鐘點費及稿費等1,373千元。 |
| 2036 按日按件計資酬金 | 1,373 | | (8)委辦費：65,329千元。 |
| 2039 委辦費 | 65,329 | | |
| 2051 物品 | 23,433 | | |
| 2054 一般事務費 | 277,437 | | |
| 2069 設施及機械設備養護費 | 5,792 | | |
| 2072 國內旅費 | 3,967 | | |
| 2081 運費 | 95 | | |
| 2084 短程車資 | 1,142 | | |
| 3000 設備及投資 | 470 | | |
| 3030 資訊軟硬體設備費 | 470 | | |
| 4000 獎補助費 | 100,144 | | |
| 4005 對直轄市政府之補助 | 12,612 | | |
| 4010 對各縣市政府之補助 | 47,776 | | |
| 4030 對特種基金之補助 | 22,200 | | |
| 4040 對國內團體之捐助 | 13,556 | | |
| 4085 獎勵及慰問 | 4,000 | | |

**行政院農業委員會動植物防疫檢疫局及所屬
歲出計畫提要及分支計畫概況表**

經資門併計

中華民國112年度

單位：新臺幣千元

| 工作計畫名稱及編號 | 5651501000 動植物防檢疫管理 | 預算金額 | 1,622,977 |
|------------|---------------------|------|--|
| 分支計畫及用途別科目 | 金額 | 承辦單位 | 說 明 |
| | | | <p><1>動植物檢疫偵測犬隊之訓練及執行勤務管理計畫61,648千元。</p> <p><2>委託代執行走私畜禽及其產品處理銷燬工作3,681千元。</p> <p>(9)辦理加強防檢疫行政業務所需辦公事務用品、文具紙張、資訊耗材、油料及相關防疫資材、消毒水費用等23,433千元。</p> <p>(10)一般事務費：277,437千元。</p> <p><1>為強化動植物防檢疫政策宣導，辦理相關媒體製作、託播及刊登等宣導經費53,944千元。</p> <p><2>辦理相關動植物疫病講座、說明會等活動，以強化動植物防檢疫政策26,705千元。</p> <p><3>辦理非洲豬瘟防檢疫工作助理人員勞務承攬60,605千元。</p> <p><4>桃園機場防疫協勤駐衛保全承攬人力、檢疫物清理運送銷燬132,002千元。</p> <p><5>臺中清泉崗機場防疫業務承攬人力、駕駛委外等1,375千元。</p> <p><6>辦理加強防檢疫、國際疫情彙整分析及民眾教育等相關工作所需印刷、會議誤餐及雜支等2,806千元。</p> <p>(11)行李檢查之X光機及防檢疫檢查用相關設備養護費等5,792千元。</p> <p>(12)辦理邊境檢疫、疫情調查、教育訓練講習及參加學術研討會等旅費3,967千元。</p> <p>(13)文書資料運送等95千元。</p> <p>(14)執行防檢疫業務所需短程車資1,142千元。</p> <p>5.設備及投資：係辦理非洲豬瘟業務所需購置相關資訊軟硬體設備費470千元。</p> <p>6.獎補助費：100,144千元。</p> <p>(1)補助大專院校及相關民間團體辦理強化早期預警之檢驗量能計畫27,900千元。</p> <p>(2)補助各地方政府及相關民間團體辦理防範非洲豬瘟國內防疫量能整備計畫58,328千元。</p> |

**行政院農業委員會動植物防疫檢疫局及所屬
歲出計畫提要及分支計畫概況表**

經資門併計

中華民國112年度

單位：新臺幣千元

| 工作計畫名稱及編號 | 5651501000 動植物防檢疫管理 | | 預算金額 | 1,622,977 |
|------------|---------------------|------|--|-----------|
| 分支計畫及用途別科目 | 金額 | 承辦單位 | 說 | 明 |
| | | | (3)補助各地方政府及相關民間團體辦理死亡畜禽化製流向查核管制計畫6,000千元。 (4)補助相關民間團體辦理動物運輸車輛查核管理計畫116千元。 (5)補助相關民間團體辦理防堵非洲豬瘟違法網路販售動植物檢疫物及用藥計畫3,800千元。 (6)提供民眾檢舉以旅客、貨運、漁船及電商平臺等違規自非洲豬瘟疫區國家輸入活豬及豬肉產品之獎勵金4,000千元。 | |

**行政院農業委員會動植物防疫檢疫局及所屬
歲出計畫提要及分支計畫概況表**

經資門併計

中華民國112年度

單位：新臺幣千元

| | | | |
|-----------|--------------------|------|-------|
| 工作計畫名稱及編號 | 5651509011 交通及運輸設備 | 預算金額 | 2,876 |
|-----------|--------------------|------|-------|

計畫內容：

依實際需求汰換(購)公務車輛。

預期成果：

使各項防疫檢疫業務依法順利完成。

| 分支計畫及用途別科目 | 金額 | 承辦單位 | 說明 |
|------------|-------|----------------|---------------------------------|
| 01 交通及運輸設備 | 2,876 | 基隆分局、臺中分局、高雄分局 | 1.設備及投資：2,876千元。 |
| 3000 設備及投資 | 2,876 | | (1)汰換防疫檢疫業務用8人座小客貨兩用車1輛796千元。 |
| 3025 運輸設備費 | 2,876 | | (2)汰換及新購防疫檢疫業務用小客貨兩用車2輛1,200千元。 |
| | | | (3)汰換防疫檢疫業務用油電混合動力車1輛800千元。 |
| | | | (4)汰換防疫檢疫業務用公務機車1輛80千元。 |

**行政院農業委員會動植物防疫檢疫局及所屬
歲出計畫提要及分支計畫概況表**

經資門併計

中華民國112年度

單位：新臺幣千元

| 工作計畫名稱及編號 | 5651509800 第一預備金 | 預算金額 | 1,500 |
|---------------------|------------------|------------------|-------|
| 計畫內容： 依實際需要申請動支。 | | 預期成果： 適時解決需要。 | |
| 分支計畫及用途別科目 | 金額 | 承辦單位 | 說 明 |
| 01 第一預備金 | 1,500 | 本局各組室 | |
| 6000 預備金 | 1,500 | | |
| 6005 第一預備金 | 1,500 | | |

本 頁 空 白

**行政院農業委員會動植物防疫檢疫局及所屬
各項費用彙計表**

中華民國112年度

單位：新臺幣千元

| 工作計畫名稱及編號 第一、二級用途別 科目名稱及編號 | 5651500100 一般行政 | 5651501000 動植物防檢疫 管理 | 5251503000 動植物防檢疫 技術研發 | 5651509011 交通及運輸設 備 | 5651509800 第一預備金 | 合 計 |
|----------------------------------|--------------------|----------------------------|------------------------------|---------------------------|---------------------|-----------|
| 合 計 | 741,780 | 1,622,977 | 296,972 | 2,876 | 1,500 | 2,666,105 |
| 1000 人事費 | 645,549 | 16,999 | - | - | - | 662,548 |
| 1015 法定編制人員待遇 | 391,820 | - | - | - | - | 391,820 |
| 1020 約聘僱人員待遇 | 2,715 | 12,719 | - | - | - | 15,434 |
| 1025 技工及工友待遇 | 11,844 | - | - | - | - | 11,844 |
| 1030 獎金 | 102,979 | 1,468 | - | - | - | 104,447 |
| 1035 其他給與 | 15,701 | 316 | - | - | - | 16,017 |
| 1040 加班值班費 | 34,460 | 34 | - | - | - | 34,494 |
| 1050 退休離職儲金 | 46,074 | 727 | - | - | - | 46,801 |
| 1055 保險 | 39,956 | 1,735 | - | - | - | 41,691 |
| 2000 業務費 | 94,594 | 1,170,143 | 99,250 | - | - | 1,363,987 |
| 2003 教育訓練費 | 785 | 1,984 | - | - | - | 2,769 |
| 2006 水電費 | 5,760 | 5,179 | - | - | - | 10,939 |
| 2009 通訊費 | 2,673 | 4,564 | - | - | - | 7,237 |
| 2012 土地租金 | 636 | - | - | - | - | 636 |
| 2015 權利使用費 | - | 51 | 135 | - | - | 186 |
| 2018 資訊服務費 | 8,516 | 19,804 | - | - | - | 28,320 |
| 2021 其他業務租金 | 36,484 | 2,630 | - | - | - | 39,114 |
| 2024 稅捐及規費 | 1,008 | 36 | - | - | - | 1,044 |
| 2027 保險費 | 1,263 | 100 | - | - | - | 1,363 |
| 2033 臨時人員酬金 | 5,461 | 1,000 | - | - | - | 6,461 |
| 2036 按日按件計資酬金 | 211 | 4,088 | 551 | - | - | 4,850 |
| 2039 委辦費 | - | 660,953 | 95,582 | - | - | 756,535 |
| 2042 國際組織會費 | - | 19,314 | - | - | - | 19,314 |
| 2045 國內組織會費 | - | 787 | - | - | - | 787 |
| 2051 物品 | 3,383 | 53,985 | 1,047 | - | - | 58,415 |
| 2054 一般事務費 | 22,990 | 370,091 | 689 | - | - | 393,770 |
| 2063 房屋建築養護費 | 699 | 700 | - | - | - | 1,399 |
| 2066 車輛及辦公器具養護費 | 2,259 | 20 | - | - | - | 2,279 |
| 2069 設施及機械設備養護費 | 395 | 7,232 | 358 | - | - | 7,985 |
| 2072 國內旅費 | 1,680 | 12,657 | 888 | - | - | 15,225 |
| 2075 大陸地區旅費 | - | 183 | - | - | - | 183 |
| 2078 國外旅費 | - | 2,044 | - | - | - | 2,044 |

**行政院農業委員會動植物防疫檢疫局及所屬
各項費用彙計表**

中華民國112年度

單位：新臺幣千元

| 工作計畫名稱及編號 第一、二級用途別 科目名稱及編號 | 5651500100 一般行政 | 5651501000 動植物防檢疫 管理 | 5251503000 動植物防檢疫 技術研發 | 5651509011 交通及運輸設 備 | 5651509800 第一預備金 | 合 計 |
|----------------------------------|--------------------|----------------------------|------------------------------|---------------------------|---------------------|---------|
| 2081 運費 | 16 | 608 | - | - | - | 624 |
| 2084 短程車資 | 1 | 2,133 | - | - | - | 2,134 |
| 2093 特別費 | 374 | - | - | - | - | 374 |
| 3000 設備及投資 | 1,553 | 8,959 | 279 | 2,876 | - | 13,667 |
| 3020 機械設備費 | - | 1,104 | 279 | - | - | 1,383 |
| 3025 運輸設備費 | - | - | - | 2,876 | - | 2,876 |
| 3030 資訊軟硬體設備費 | 1,018 | 7,478 | - | - | - | 8,496 |
| 3035 雜項設備費 | 535 | 367 | - | - | - | 902 |
| 3040 權利 | - | 10 | - | - | - | 10 |
| 4000 獎補助費 | 84 | 426,876 | 197,443 | - | - | 624,403 |
| 4005 對直轄市政府之補助 | - | 79,403 | - | - | - | 79,403 |
| 4010 對各縣市政府之補助 | - | 166,523 | - | - | - | 166,523 |
| 4030 對特種基金之補助 | - | 66,431 | 148,365 | - | - | 214,796 |
| 4040 對國內團體之捐助 | - | 107,555 | 45,922 | - | - | 153,477 |
| 4045 對私校之獎助 | - | - | 3,156 | - | - | 3,156 |
| 4080 損失及賠償 | - | 2,531 | - | - | - | 2,531 |
| 4085 獎勵及慰問 | 84 | 4,433 | - | - | - | 4,517 |
| 6000 預備金 | - | - | - | - | 1,500 | 1,500 |
| 6005 第一預備金 | - | - | - | - | 1,500 | 1,500 |

行政院農業委員會動植
歲出一級用途
中華民國

| 科 目 | | | | 經 常 支 | | | | |
|-----|----|---|---|-------------|---------|-----------|---------|-----|
| 款 | 項 | 目 | 節 | 名 稱 | 人事費 | 業務費 | 獎補助費 | 債務費 |
| 18 | | | | 農業委員會主管 | | | | |
| | 21 | | | 動植物防疫檢疫局及所屬 | 662,548 | 1,350,648 | 577,203 | - |
| | | | | 科學支出 | - | 89,395 | 161,743 | - |
| | | 1 | | 動植物防檢疫技術研發 | - | 89,395 | 161,743 | - |
| | | | | 農業支出 | 662,548 | 1,261,253 | 415,460 | - |
| | | 2 | | 一般行政 | 645,549 | 94,594 | 84 | - |
| | | 3 | | 動植物防檢疫管理 | 16,999 | 1,166,659 | 415,376 | - |
| | | 4 | | 一般建築及設備 | - | - | - | - |
| | | 1 | | 交通及運輸設備 | - | - | - | - |
| | | 5 | | 第一預備金 | - | - | - | - |

物防疫檢疫局及所屬
別科目分析表
112年度

單位：新臺幣千元

| 出 | | 資本支出 | | | | | 合計 |
|-------|-----------|--------|--------|--------|-----|--------|-----------|
| 預備金 | 小計 | 業務費 | 設備及投資 | 獎補助費 | 預備金 | 小計 | |
| 1,500 | 2,591,899 | 13,339 | 13,667 | 47,200 | - | 74,206 | 2,666,105 |
| - | 251,138 | 9,855 | 279 | 35,700 | - | 45,834 | 296,972 |
| - | 251,138 | 9,855 | 279 | 35,700 | - | 45,834 | 296,972 |
| 1,500 | 2,340,761 | 3,484 | 13,388 | 11,500 | - | 28,372 | 2,369,133 |
| - | 740,227 | - | 1,553 | - | - | 1,553 | 741,780 |
| - | 1,599,034 | 3,484 | 8,959 | 11,500 | - | 23,943 | 1,622,977 |
| - | - | - | 2,876 | - | - | 2,876 | 2,876 |
| - | - | - | 2,876 | - | - | 2,876 | 2,876 |
| 1,500 | 1,500 | - | - | - | - | - | 1,500 |

行政院農業委員會動植
資本支出
中華民國

| 款 | 項 | 目 | 節 | 科 目 名 稱 及 編 號 | 設 備 | | | |
|----|----|---|---|--------------------------|-----|---------|---------|-------|
| | | | | | 土地 | 房屋建築及設備 | 公共建設及設施 | 機械設備 |
| 18 | 21 | | | 005100000 農業委員會主管 | | | | |
| | | | | 005150000 動植物防疫檢疫局及所屬 | - | - | - | 1,383 |
| | | | | 525150000 科學支出 | - | - | - | 279 |
| | | | | 525150300 動植物防檢疫技術研發 | - | - | - | 279 |
| | | | | 565150000 農業支出 | - | - | - | 1,104 |
| | | | | 5651500100 一般行政 | - | - | - | - |
| | | | | 5651501000 動植物防檢疫管理 | - | - | - | 1,104 |
| | | | | 5651509000 一般建築及設備 | - | - | - | - |
| | | | | 5651509011 交通及運輸設備 | - | - | - | - |
| | | | | 1 | | | | |

物防疫檢疫局及所屬
分析表
112年度

單位：新臺幣千元

| 及 | | 投 | | | 資 | | 其他資本支出 | 合 計 |
|-------|--------|------|-----|-----|--------|--------|--------|-----|
| 運輸設備 | 資訊軟體設備 | 雜項設備 | 權 利 | 投 資 | | | | |
| 2,876 | 8,496 | 902 | 10 | - | 60,539 | 74,206 | | |
| - | - | - | - | - | 45,555 | 45,834 | | |
| - | - | - | - | - | 45,555 | 45,834 | | |
| 2,876 | 8,496 | 902 | 10 | - | 14,984 | 28,372 | | |
| - | 1,018 | 535 | - | - | - | 1,553 | | |
| - | 7,478 | 367 | 10 | - | 14,984 | 23,943 | | |
| 2,876 | - | - | - | - | - | 2,876 | | |
| 2,876 | - | - | - | - | - | 2,876 | | |

**行政院農業委員會動植物防疫檢疫局及所屬
人事費彙計表**
中華民國112年度

單位：新臺幣千元

| 人 事 費 別 | 金 額 | 說 明 |
|------------|---------|-----|
| 一、民意代表待遇 | - | |
| 二、政務人員待遇 | - | |
| 三、法定編制人員待遇 | 391,820 | |
| 四、約聘僱人員待遇 | 15,434 | |
| 五、技工及工友待遇 | 11,844 | |
| 六、獎金 | 104,447 | |
| 七、其他給與 | 16,017 | |
| 八、加班值班費 | 34,494 | |
| 九、退休退職給付 | - | |
| 十、退休離職儲金 | 46,801 | |
| 十一、保險 | 41,691 | |
| 十二、調待準備 | - | |
| 合 計 | 662,548 | |

本 頁 空 白

行政院農業委員會動植
預算員額
中華民國

| 科 目 | | | | 員 額 (單位： | | | | | | | | | | | | | |
|-----|----|--------------------|-------------------------------|-----------|-----|-----|-----|-----|-----|-----|-----|-----|-----|-----|-----|-----|-----|
| 款 | 項 | 目 | 節 名 稱 | 職 員 | | 警 察 | | 法 警 | | 駐 警 | | 工 友 | | 技 工 | | 駕 駛 | |
| | | | | 本年度 | 上年度 | 本年度 | 上年度 | 本年度 | 上年度 | 本年度 | 上年度 | 本年度 | 上年度 | 本年度 | 上年度 | 本年度 | 上年度 |
| 18 | 21 | | 0051000000 農業委員會主管 | | | | | | | | | | | | | | |
| | | | 0051500000 動植物防疫檢疫局 及所屬 | 463 | 463 | - | - | - | - | - | - | 10 | 12 | 11 | 11 | 7 | 8 |
| | 2 | 5651500100 一般行政 | 463 | 463 | - | - | - | - | - | - | 10 | 12 | 11 | 11 | 7 | 8 | |
| | 3 | | 5651501000 動植物防檢疫管理 | - | - | - | - | - | - | - | - | - | - | - | - | - | - |

物防疫檢疫局及所屬
明細表
112年度

單位：新臺幣千元

| 人 | | | | | | | | 年 需 經 費 | | | 說 明 |
|-------|-------|-------|-------|-------|-------|-------|-------|---------|---------|--------|--|
| 聘 用 | | 約 僱 | | 駐外雇員 | | 合 計 | | 本 年 度 | 上 年 度 | 比 較 | |
| 本 年 度 | 上 年 度 | 本 年 度 | 上 年 度 | 本 年 度 | 上 年 度 | 本 年 度 | 上 年 度 | | | | |
| 26 | 26 | 2 | 2 | - | - | 519 | 522 | 628,054 | 599,672 | 28,382 | 1. 防檢局及所屬以業務費預計進用臨時人員13人6,461千元及勞務承攬392.91人234,485千元，分述如下： (1) 一般行政計畫：預計進用臨時人員11人5,461千元及勞務承攬43.91人20,906千元。 <1> 總局預計進用臨時人員9人4,553千元及勞務承攬7.91人4,474千元。 <2> 基隆分局預計進用勞務承攬7人3,271千元。 <3> 新竹分局預計進用勞務承攬2人1,504千元。 <4> 臺中分局預計進用勞務承攬11人4,520千元。 <5> 高雄分局預計進用臨時人員2人908千元、勞務承攬16人7,137千元。 (2) 動植物防檢疫管理計畫：預計進用臨時人員2人1,000千元及勞務承攬349人213,579千元。 <1> 總局預計進用臨時人員2人1,000千元及勞務承攬112人75,152千元。 <2> 新竹分局預計進用勞務承攬234人137,052千元。 <3> 台中分局預計進用勞務承攬3人1,375千元。 |
| 3 | 3 | 2 | 2 | - | - | 496 | 499 | 611,089 | 584,176 | 26,913 | |
| 23 | 23 | - | - | - | - | 23 | 23 | 16,965 | 15,496 | 1,469 | |

**行政院農業委員會動植物防疫檢疫局及所屬
公務車輛明細表**

中華民國112年度

單位：新臺幣千元

| 車輛數 | 車輛種類 | 乘客人數 不含司機 | 購置 年月 | 汽缸總 排氣量 (立方公分) | 油料費 | | | 養護費 | 其他 | 備註 |
|-----|-----------|--------------|----------|----------------------|--------|-------|----|-----|----|---------------------------------------|
| | | | | | 數量(公升) | 單價(元) | 金額 | | | |
| | 現有車輛： | | | | | | | | | |
| 1 | 首長專用車 | 4 | 96.08 | 2,378 | 1,668 | 31.30 | 52 | 51 | 21 | 6423-QL。 總局。 |
| 1 | 燃油小客車 | 4 | 101.04 | 1,798 | 1,668 | 31.30 | 52 | 51 | 15 | 1825-L8。 基隆分局。 |
| 1 | 燃油小客車 | 4 | 101.04 | 1,798 | 1,668 | 31.30 | 52 | 51 | 15 | 1827-L8。 基隆分局。 |
| 1 | 燃油小客車 | 4 | 101.05 | 1,798 | 1,668 | 33.30 | 56 | 51 | 15 | 5075-P6。 臺中分局 |
| 1 | 燃油小客車 | 4 | 101.07 | 1,798 | 1,668 | 31.30 | 52 | 51 | 15 | 4617-T7。 新竹分局。 |
| 1 | 燃油小客車 | 4 | 101.07 | 1,798 | 1,668 | 31.30 | 52 | 51 | 15 | 4618-T7。 新竹分局。 |
| 1 | 燃油小客車 | 4 | 101.07 | 1,798 | 1,668 | 31.30 | 52 | 51 | 15 | 4619-T7。 新竹分局。 |
| 1 | 燃油小客車 | 4 | 102.05 | 1,798 | 1,668 | 31.30 | 52 | 51 | 15 | AAE-6265。 總局。 |
| 1 | 燃油小客車 | 4 | 102.05 | 1,798 | 1,668 | 31.30 | 52 | 51 | 15 | ABD-2867。 基隆分局。 |
| 1 | 燃油小客車 | 4 | 103.01 | 1,798 | 1,668 | 31.30 | 52 | 51 | 15 | AGD-8712。 總局。 |
| 1 | 燃油小客車 | 4 | 103.03 | 1,798 | 1,668 | 31.30 | 52 | 51 | 15 | AGF-7862。 新竹分局。 |
| 1 | 燃油小客車 | 4 | 103.04 | 1,798 | 1,668 | 31.30 | 52 | 51 | 15 | AGH-3713。 基隆分局。 |
| 1 | 燃油小客車 | 4 | 108.12 | 1,798 | 1,668 | 31.30 | 52 | 26 | 14 | BEL-0963。 新竹分局。 |
| 1 | 2 1 人座大客車 | 20 | 102.09 | 4,009 | 2,280 | 27.60 | 63 | 51 | 25 | 288-WD。 新竹分局。 |
| 1 | 1 5 人座大客車 | 13 | 87.11 | 5,400 | 2,280 | 31.30 | 71 | 51 | 32 | BC-452。 高雄分局。 |
| 1 | 1 5 人座大客車 | 13 | 87.11 | 5,400 | 2,280 | 31.30 | 71 | 51 | 32 | BC-453。 高雄分局。 |
| 1 | 油電混合動力車 | 4 | 109.06 | 1,798 | 1,140 | 31.30 | 36 | 26 | 14 | BAQ-7035。 基隆分局。 |
| 1 | 油電混合動力車 | 4 | 110.07 | 1,798 | 1,140 | 31.30 | 36 | 8 | 19 | BKJ-9102。 高雄分局。 |
| 1 | 小客貨兩用車 | 4 | 97.10 | 2,694 | 1,390 | 31.30 | 44 | 43 | 26 | 9820-UW。 基隆分局。 |
| 1 | 小客貨兩用車 | 4 | 97.10 | 2,694 | 1,390 | 31.30 | 44 | 43 | 26 | 9821-UW。 新竹分局。 |
| 1 | 小客貨兩用車 | 4 | 97.10 | 2,694 | 1,668 | 33.30 | 56 | 9 | 26 | 9822-UW。 臺中分局。預 計112年10月 汰換。 |
| 1 | 小客貨兩用車 | 4 | 98.09 | 2,378 | 1,668 | 31.30 | 52 | 51 | 21 | 9137-VB。 基隆分局。 |
| 1 | 小客貨兩用車 | 4 | 98.10 | 2,378 | 1,668 | 33.30 | 56 | 51 | 21 | 9131-VB。 臺中分局 |
| 1 | 小客貨兩用車 | 4 | 98.10 | 2,378 | 1,668 | 31.30 | 52 | 51 | 20 | 9132-VB。 高雄分局。 |
| 1 | 小客貨兩用車 | 4 | 98.10 | 2,378 | 1,668 | 31.30 | 52 | 51 | 21 | 9150-VB。 新竹分局。 |
| 1 | 小客貨兩用車 | 4 | 99.03 | 2,378 | 1,668 | 31.30 | 52 | 51 | 20 | 2031-ZC。 高雄分局。 |

**行政院農業委員會動植物防疫檢疫局及所屬
公務車輛明細表**

中華民國112年度

單位：新臺幣千元

| 車輛數 | 車輛種類 | 乘客人數 不含司機 | 購置 年月 | 汽缸總 排氣量 (立方公分) | 油料費 | | | 養護費 | 其他 | 備註 |
|-----|-------------|--------------|----------|----------------------|--------|-------|----|-----|----|--|
| | | | | | 數量(公升) | 單價(元) | 金額 | | | |
| 1 | 小客貨兩用車 | 4 | 99.06 | 2,261 | 1,668 | 31.30 | 52 | 51 | 21 | 4661-YZ。 新竹分局。 |
| 1 | 小客貨兩用車 | 4 | 101.04 | 2,261 | 1,668 | 31.30 | 52 | 51 | 20 | 7403-K3。 高雄分局。 |
| 1 | 小客貨兩用車 | 4 | 101.04 | 2,261 | 1,668 | 31.30 | 52 | 51 | 20 | 7405-K3。 高雄分局。 |
| 1 | 小客貨兩用車 | 4 | 101.04 | 2,261 | 1,668 | 31.30 | 52 | 51 | 20 | 7406-K3。 高雄分局。 |
| 1 | 小客貨兩用車 | 4 | 102.05 | 2,261 | 1,668 | 31.30 | 52 | 51 | 21 | ABD-2321。 基隆分局。 |
| 1 | 小客貨兩用車 | 4 | 107.05 | 2,378 | 1,668 | 31.30 | 52 | 34 | 20 | AXD-3362。 高雄分局。 |
| 1 | 小客貨兩用車 | 4 | 107.05 | 2,378 | 1,668 | 31.30 | 52 | 34 | 21 | AXD-3661。 基隆分局。 |
| 1 | 小客貨兩用車 | 4 | 107.07 | 2,378 | 1,668 | 33.30 | 56 | 34 | 20 | AXE-5810。 臺中分局。 |
| 1 | 小客貨兩用車 | 4 | 108.01 | 1,997 | 1,668 | 31.30 | 52 | 34 | 20 | BBD-1270。 高雄分局。 |
| 1 | 小客貨兩用車 | 4 | 108.05 | 1,997 | 1,668 | 31.30 | 52 | 34 | 20 | BBF-3187。 總局。 |
| 1 | 小客貨兩用車 | 4 | 111.04 | 2,378 | 1,668 | 31.30 | 52 | 8 | 20 | BQP-1862。 高雄分局。 |
| 1 | 小客貨兩用車 | 4 | 111.04 | 2,378 | 1,668 | 31.30 | 52 | 8 | 20 | BQP-1863。 高雄分局。 |
| 1 | 小客貨兩用車 | 4 | 111.04 | 2,378 | 1,668 | 31.30 | 52 | 8 | 20 | BQP-1870。 高雄分局。 |
| 1 | 7-8人座小客貨兩用車 | 6 | 96.08 | 2,488 | 1,668 | 31.30 | 52 | 8 | 25 | 4478-QL。 高雄分局。預計112年1月汰換油電混合動力車。 |
| 1 | 7-8人座小客貨兩用車 | 6 | 96.08 | 2,488 | 1,668 | 33.30 | 56 | 9 | 26 | 4479-QL。 臺中分局。預計111年9月汰換為四輪傳動客貨兩用車。 |
| 1 | 7-8人座小客貨兩用車 | 6 | 96.08 | 2,488 | 0 | 0.00 | 0 | 0 | 23 | 4480-QL。 新竹分局。 |
| 1 | 7-8人座小客貨兩用車 | 6 | 96.08 | 2,488 | 1,251 | 31.30 | 39 | 6 | 22 | 4483-QL。 基隆分局。預計112年4月汰換。 |
| 1 | 7-8人座小客貨兩用車 | 6 | 96.08 | 2,488 | 0 | 0.00 | 0 | 0 | 23 | 4485-QL。 總局。 |
| 1 | 7-8人座小客貨兩用車 | 7 | 103.04 | 2,198 | 1,668 | 31.30 | 52 | 51 | 21 | AGH-3721。 新竹分局。 |
| 1 | 7-8人座小客貨兩用車 | 7 | 104.08 | 2,198 | 1,668 | 31.30 | 52 | 51 | 20 | AMY-9253。 高雄分局。 |
| 1 | 7-8人座小客貨兩用車 | 7 | 105.11 | 2,351 | 1,668 | 31.30 | 52 | 51 | 21 | ARG-2738。 總局。 |
| 1 | 7-8人座小客貨兩用車 | 7 | 106.05 | 2,198 | 1,668 | 33.30 | 56 | 34 | 21 | ATB-6531。 臺中分局。 |
| 1 | 7-8人座小客貨兩用車 | 7 | 109.10 | 1,488 | 1,668 | 31.30 | 52 | 26 | 15 | BJW-9173。 新竹分局。 |
| 1 | 7-8人座小客貨兩用車 | 7 | 109.11 | 2,198 | 1,668 | 31.30 | 52 | 26 | 20 | BJX-2981。 |

**行政院農業委員會動植物防疫檢疫局及所屬
公務車輛明細表**

中華民國112年度

單位：新臺幣千元

| 車輛數 | 車輛種類 | 乘客人數 不含司機 | 購置 年月 | 汽缸總 排氣量 (立方公分) | 油料費 | | | 養護費 | 其他 | 備註 |
|-----|---------------|--------------|----------|----------------------|--------|-------|----|-----|----|-----------------------|
| | | | | | 數量(公升) | 單價(元) | 金額 | | | |
| 1 | 用車 | | | | | | | | | 新竹分局。 |
| 1 | 7-8人座小客貨兩用車 | 7 | 110.07 | 2,378 | 1,668 | 33.30 | 56 | 9 | 26 | BBN-1592。 |
| 1 | 小貨車 | 1 | 101.06 | 1,299 | 1,668 | 29.80 | 50 | 51 | 12 | 臺中分局。 4065-J8。 |
| 1 | 電動汽車(小客車-含電池) | 4 | 109.11 | 0 | 0 | 0.00 | 0 | 23 | 38 | 總局。 EAB-5653。 |
| 1 | 燃油機車 | 1 | 91.05 | 124 | 312 | 31.30 | 10 | 2 | 1 | 高雄分局。 BJB-727。高 |
| 1 | 燃油機車 | 1 | 94.06 | 125 | 312 | 31.30 | 10 | 2 | 1 | 雄分局。 XT5-107。高 |
| 1 | 燃油機車 | 1 | 95.11 | 125 | 312 | 31.30 | 10 | 2 | 1 | 雄分局。 2FD-125。高 |
| 2 | 燃油機車 | 1 | 96.09 | 124 | 624 | 31.30 | 20 | 3 | 2 | 雄分局。 752-BXG、757 |
| 1 | 燃油機車 | 1 | 98.07 | 101 | 312 | 31.30 | 10 | 2 | 1 | -BXG。臺中分 局 |
| 1 | 燃油機車 | 1 | 98.07 | 124 | 312 | 31.30 | 10 | 2 | 1 | 975-GFB。基 隆分局。預計 |
| 1 | 燃油機車 | 1 | 99.03 | 101 | 312 | 31.30 | 10 | 2 | 1 | 112年1月汰換 。 |
| 2 | 燃油機車 | 1 | 99.05 | 150 | 624 | 31.30 | 20 | 4 | 2 | 973-GFB。基 隆分局。 |
| 2 | 燃油機車 | 1 | 100.03 | 124 | 624 | 31.30 | 20 | 3 | 2 | 855-EVC。高 雄分局。 |
| 4 | 燃油機車 | 1 | 101.04 | 125 | 1,248 | 31.30 | 39 | 8 | 4 | 995-GBG、996 |
| 2 | 燃油機車 | 1 | 102.04 | 124 | 624 | 31.30 | 20 | 4 | 2 | -GBG。基隆分 局。 |
| 2 | 燃油機車 | 1 | 103.03 | 150 | 624 | 31.30 | 20 | 4 | 2 | 566-JAM、370 |
| 1 | 燃油機車 | 1 | 104.06 | 124 | 312 | 31.30 | 10 | 2 | 1 | -JCS。新竹分 局。 |
| 1 | 燃油機車 | 1 | 104.06 | 125 | 312 | 31.30 | 10 | 2 | 1 | 693-KKR、695 |
| 1 | 燃油機車 | 1 | 105.06 | 150 | 312 | 31.30 | 10 | 2 | 1 | -KKR、696-KK |
| 1 | 燃油機車 | 1 | 107.06 | 150 | 312 | 31.30 | 10 | 2 | 1 | R、697-KKR。 高雄分局。 |
| 1 | 燃油機車 | 1 | 110.07 | 125 | 312 | 31.30 | 10 | 2 | 1 | AAV-2808。基 隆分局。、76 |
| 1 | 電動機車 | 1 | 109.08 | 0 | 0 | 0.00 | 0 | 2 | 6 | 1-KJY。高雄 分局。 |
| 1 | 電動機車 | 1 | 111.06 | 0 | 0 | 0.00 | 0 | 2 | 4 | 239-NBK、250 |
| | | | | | | | | | | -NBK。基隆分 局。 |
| | | | | | | | | | | 803-NCJ。基 隆分局。 |
| | | | | | | | | | | MAE-9678。基 隆分局。 |
| | | | | | | | | | | MGW-7020。基 隆分局。 |
| | | | | | | | | | | MPE-9890。基 隆分局。 |
| | | | | | | | | | | NKN-1338。高 雄分局。 |
| | | | | | | | | | | EDP-5296。臺 中分局。 |
| | | | | | | | | | | EPU-0726。臺 中分局。 |

**行政院農業委員會動植物防疫檢疫局及所屬
公務車輛明細表**

中華民國112年度

單位：新臺幣千元

| 車輛數 | 車輛種類 | 乘客人數 不含司機 | 購置 年月 | 汽缸總 排氣量 (立方公分) | 油料費 | | | 養護費 | 其他 | 備註 |
|-----|--------------------|--------------|----------|----------------------|--------|-------|-------|-------|-------|--------------------------------------|
| | | | | | 數量(公升) | 單價(元) | 金額 | | | |
| 1 | 本年度新增車輛： 小客貨兩用車 | 4 | 112.04 | 2,000 | 1,251 | 33.30 | 42 | 6 | 26 | 新購001-3。 臺中分局。預 計112年4月增 購。 |
| | 合 計 | | | | 92,258 | | 2,903 | 2,027 | 1,140 | |

預算員額： 職員 463 人 技工 11 人
 警察 0 人 駕駛 7 人
 法警 0 人 聘用 26 人
 駐警 0 人 約僱 2 人
 工友 10 人 駐外雇員 0 人

行政院農業委員會動植
 合計： 519 人

現有辦公房

中華民國

| 區 分 | 自有 | | | | 無償借用 | | |
|-----------|--------|-----------|---------|-------|--------|-----------|-------|
| | 單位數 | 面積 | 取得成本 | 年需養護費 | 單位數 | 面積 | 年需養護費 |
| 一、辦公房屋 | 25棟、4處 | 36,400.36 | 282,890 | 937 | 9處 | 10,410.52 | 196 |
| 二、機關宿舍 | - | - | - | - | 1戶 | 99.19 | 3 |
| 1 首長宿舍 | - | - | - | - | 1戶 | 99.19 | 3 |
| 2 單房間職務宿舍 | - | - | - | - | - | - | - |
| 3 多房間職務宿舍 | - | - | - | - | - | - | - |
| 三、其他 | 11棟、5處 | 2,879.39 | 43,962 | 100 | 1棟、11個 | 1,415.00 | 45 |
| 合 計 | | 39,279.75 | 326,852 | 1,037 | | 11,924.71 | 244 |

物防疫檢疫局及所屬

舍明細表

112年度

單位：新臺幣千元，平方公尺

| 有償租用或借用 | | | | | 合計 | | | |
|---------|----------|----|--------|-------|-----------|----|--------|-------|
| 單位數 | 面積 | 押金 | 租金 | 年需養護費 | 面積 | 押金 | 租金 | 年需養護費 |
| 18處 | 6,600.19 | - | 34,989 | 118 | 53,411.07 | - | 34,989 | 1,251 |
| - | - | - | - | - | 99.19 | - | - | 3 |
| - | - | - | - | - | 99.19 | - | - | 3 |
| - | - | - | - | - | - | - | - | - |
| - | - | - | - | - | - | - | - | - |
| 3處、14個 | 754.85 | - | 911 | - | 5,049.24 | - | 911 | 145 |
| | 7,355.04 | - | 35,900 | 118 | 58,559.50 | - | 35,900 | 1,399 |

行政院農業委員會動植
補助經費
中華民國

| 補助計畫 | 計畫起訖年度 | 補助內容 | 接受補助機關列入預算年度 | 補助 | |
|-----------------------------|---------|-----------------------------------|--------------|---------|---------|
| | | | | 經常 | |
| | | | | 人事費 | 業務費 |
| 合計 | | | | 147,702 | 268,090 |
| 1.5651501000 動植物防檢疫管理 | | | | 103,921 | 198,936 |
| (1)強化動物疾病診斷 01 | | | | - | 4,223 |
| [1]補助直轄市政府 | 經常性 | 辦理畜禽水產動物疾病防疫業務。 | 112 | - | 1,425 |
| [2]補助各縣市政府 | 經常性 | | 112 | - | 2,798 |
| (2)寵物及野生動物人畜共通傳染病監測暨防治計畫 02 | | | | - | 13,004 |
| [1]補助直轄市政府 | 經常性 | 辦理狂犬病及寵物全國聯合防疫業務。 | 112 | - | 3,965 |
| [2]補助各縣市政府 | 經常性 | | 112 | - | 9,039 |
| (3)獸醫師管理與功能強化 03 | | | | - | 340 |
| [1]補助各縣市政府 | 經常性 | 辦理動物防疫研討會，強化動物防疫獸醫師之聯繫及交流。 | 112 | - | 340 |
| (4)加強動物用藥抽查取締 04 | | | | - | 682 |
| [1]補助直轄市政府 | 經常性 | 辦理動物用藥相關管理法規教育訓練，加強取締偽禁劣藥及辦理採樣工作。 | 112 | - | 264 |
| [2]補助各縣市政府 | 經常性 | | 112 | - | 418 |
| (5)豬瘟撲滅及防範重要豬病防檢疫計畫 05 | | | | 57,093 | 63,440 |
| [1]補助直轄市政府 | 111-114 | 辦理口蹄疫及豬瘟監測、防疫物資整備及相關防疫工作。 | 112 | 18,113 | 19,955 |
| [2]補助各縣市政府 | 111-114 | | 112 | 31,780 | 31,485 |
| [3]補助特種基金 | 111-114 | | | 7,200 | 12,000 |
| (6)植物重大有害生物疫情監測 06 | | | | 1,752 | 1,000 |
| [1]補助特種基金 | 經常性 | 辦理植物重大有害生物疫情監測及通報。 | | 1,752 | 1,000 |
| (7)植物有害生物及入侵紅火蟻防疫計畫 07 | | | | 605 | 13,405 |
| [1]補助直轄市政府 | 經常性 | 辦理全國植物重大有害生物 | 112 | 605 | 3,760 |

物防疫檢疫局及所屬
分析表
112年度

單位：新臺幣千元

| 經 費 之 用 途 分 析 | | | | | |
|---------------|-----|---------|--------|---------|-----|
| 門 | | 本 | | | 合 計 |
| 其 它 | 土 地 | 營 建 工 程 | 其 它 | | |
| - | - | 31,000 | 13,930 | 460,722 | |
| - | - | - | 9,500 | 312,357 | |
| - | - | - | 500 | 4,723 | |
| - | - | - | - | 1,425 | |
| - | - | - | 500 | 3,298 | |
| - | - | - | - | 13,004 | |
| - | - | - | - | 3,965 | |
| - | - | - | - | 9,039 | |
| - | - | - | - | 340 | |
| - | - | - | - | 340 | |
| - | - | - | - | 682 | |
| - | - | - | - | 264 | |
| - | - | - | - | 418 | |
| - | - | - | 6,000 | 126,533 | |
| - | - | - | - | 38,068 | |
| - | - | - | - | 63,265 | |
| - | - | - | 6,000 | 25,200 | |
| - | - | - | - | 2,752 | |
| - | - | - | - | 2,752 | |
| - | - | - | - | 14,010 | |
| - | - | - | - | 4,365 | |

行政院農業委員會動植
補助經費
中華民國

| 補助計畫 | 計畫起訖年度 | 補助內容 | 接受補助機關列入預算年度 | 補助 | |
|----------------------------|---------|---|--------------|--------|--------|
| | | | | 經常 | 非常 |
| | | | | 人事費 | 業務費 |
| | | 防疫工作。 | | | |
| [2]補助各縣市政府 | 經常性 | | 112 | - | 3,935 |
| [3]補助特種基金 | 經常性 | | | - | 5,710 |
| (8)強化健康農業之農藥使用管理 08 | | | | 420 | 11,052 |
| [1]補助直轄市政府 | 經常性 | 抽檢市售農藥產品、辦理農藥販賣業者複訓講習、農藥管理聯繫會報及農藥代噴業者監督查核工作等，俾確保市售農藥產品品質及農產品衛生安全。 | 112 | 420 | 3,132 |
| [2]補助各縣市政府 | 經常性 | | 112 | - | 7,920 |
| (9)推動地方政府疫病蟲害主動調查制度 09 | | | | 2,250 | 15,750 |
| [1]補助直轄市政府 | 112-112 | 推動由下而上的監測制度，輔導地方政府即時掌握病蟲害發生，防範擴散。 | 112 | 675 | 3,979 |
| [2]補助各縣市政府 | 112-112 | | 112 | 1,575 | 11,771 |
| (10)推動全國農業區荔枝椿象整合性防治與管理 10 | | | | 2,800 | 30,953 |
| [1]補助直轄市政府 | 112-112 | 協助全國各地農業區荔枝椿象整合性防治與管理工作。 | 112 | - | 9,898 |
| [2]補助各縣市政府 | 112-112 | | 112 | - | 13,286 |
| [3]補助特種基金 | 112-112 | | | 2,800 | 7,769 |
| (11)違法屠宰行為查緝計畫 11 | | | | 450 | 4,050 |
| [1]補助直轄市政府 | 經常性 | 執行轄區違法屠宰查緝業務。 | 112 | 100 | 500 |
| [2]補助各縣市政府 | 經常性 | | 112 | 350 | 3,550 |
| (12)強化早期預警之檢驗量能計畫 12 | | | | 7,000 | 12,200 |
| [1]補助特種基金 | 110-113 | 辦理非洲豬瘟檢體初篩檢測工作及實驗室維運。 | | 7,000 | 12,200 |
| (13)防範非洲豬瘟國內防疫量能整備計畫 13 | | | | 28,000 | 26,528 |
| [1]補助直轄市政府 | 110-113 | 辦理非洲豬瘟防疫物資整備及相關防疫工作。 | 112 | 6,400 | 5,120 |

物防疫檢疫局及所屬
分析表
112年度

單位：新臺幣千元

| 經 費 之 用 途 分 析 | | | | | |
|---------------|-----|---------|-----|-------|--------|
| 門 | 本 | | | 門 | 合 計 |
| 其 它 | 土 地 | 營 建 工 程 | 其 它 | | |
| - | - | - | - | - | 3,935 |
| - | - | - | - | - | 5,710 |
| - | - | - | - | - | 11,472 |
| - | - | - | - | - | 3,552 |
| - | - | - | - | - | 7,920 |
| - | - | - | - | - | 18,000 |
| - | - | - | - | - | 4,654 |
| - | - | - | - | - | 13,346 |
| - | - | - | - | - | 33,753 |
| - | - | - | - | - | 9,898 |
| - | - | - | - | - | 13,286 |
| - | - | - | - | - | 10,569 |
| - | - | - | - | - | 4,500 |
| - | - | - | - | - | 600 |
| - | - | - | - | - | 3,900 |
| - | - | - | - | 3,000 | 22,200 |
| - | - | - | - | 3,000 | 22,200 |
| - | - | - | - | - | 54,528 |
| - | - | - | - | - | 11,520 |

行政院農業委員會動植
補助經費
中華民國

| 補助計畫 | 計畫起訖年度 | 補助內容 | 接受補助機關列入預算年度 | 補助 | |
|---------------------------------|---------|----------------------------------|--------------|--------|--------|
| | | | | 經常 | 非常 |
| | | | | 人事費 | 業務費 |
| [2]補助各縣市政府 | 110-113 | | 112 | 21,600 | 21,408 |
| (14)死亡畜禽化製流向查核管制計畫 | 14 | | | 3,551 | 2,309 |
| [1]補助直轄市政府 | 110-113 | 辦理化製場原料清點查核作業及化製原料運輸車查驗及道路攔檢等業務。 | 112 | 632 | 460 |
| [2]補助各縣市政府 | 110-113 | | 112 | 2,919 | 1,849 |
| 2.5251503000 | | | | 43,781 | 69,154 |
| 動植物防檢疫技術研發 | | | | | |
| (1)動物用疫苗生物技術開發 | 01 | | | - | 2,173 |
| [1]補助特種基金 | 經常性 | 開發動物用疫苗生物技術，降低產業成本。 | | - | 2,173 |
| (2)動物用藥品法規制度、畜產品動物用藥殘留快速檢驗技術之研究 | 02 | | | 523 | 777 |
| [1]補助特種基金 | 經常性 | 辦理動物用藥品管理與技術研發，科技政策、法規與制度之研究。 | | 523 | 777 |
| (3)研發動物疫病監測技術 | 03 | | | - | 1,908 |
| [1]補助特種基金 | 經常性 | 辦理寵物與野生動物疾病防治技術研發、改進與應用。 | | - | 1,908 |
| (4)重要動物疾病防治技術之研究與改進 | 04 | | | 635 | 2,158 |
| [1]補助特種基金 | 經常性 | 辦理重要動物疾病防治技術研發、疫病監控及研擬防治策略。 | | 635 | 2,158 |
| (5)人畜共通傳染病防治應用之研究 | 05 | | | 3,230 | 6,426 |
| [1]補助特種基金 | 經常性 | 辦理人畜共通傳染病防治技術、流行病學分析及防檢疫資訊推廣。 | | 3,230 | 6,426 |
| (6)水產養殖用一般藥品安全、效果及殘留之研究 | 06 | | | - | 5,000 |
| [1]補助特種基金 | 112-112 | 水產養殖用一般藥品安全、效果及殘留之研究。 | | - | 5,000 |
| (7)家禽重要疾病監測及防 | 07 | | | - | 9,000 |

物防疫檢疫局及所屬
分析表
112年度

單位：新臺幣千元

| 經 費 之 用 途 分 析 | | | | |
|---------------|-----|---------|-------|---------|
| 門 | 資 | 本 | 門 | 合 計 |
| 其 它 | 土 地 | 營 建 工 程 | 其 它 | |
| - | - | - | - | 43,008 |
| - | - | - | - | 5,860 |
| - | - | - | - | 1,092 |
| - | - | - | - | 4,768 |
| - | - | 31,000 | 4,430 | 148,365 |
| - | - | - | - | 2,173 |
| - | - | - | - | 2,173 |
| - | - | - | - | 1,300 |
| - | - | - | - | 1,300 |
| - | - | - | - | 1,908 |
| - | - | - | - | 1,908 |
| - | - | - | - | 2,793 |
| - | - | - | - | 2,793 |
| - | - | - | - | 9,656 |
| - | - | - | - | 9,656 |
| - | - | - | 800 | 5,800 |
| - | - | - | 800 | 5,800 |
| - | - | - | - | 9,000 |

行政院農業委員會動植
補助經費
中華民國

| 補助計畫 | 計畫起訖年度 | 補助內容 | 接受補助機關列入預算年度 | 補助 | |
|--|---------|---|--------------|--------|-------|
| | | | | 經常 | 特別 |
| | | | | 人事費 | 業務費 |
| 控研析 | | | | | |
| [1]補助特種基金 | 112-112 | 辦理家禽重要疾病監測及防 控研析。 | | - | 9,000 |
| (8)國際獸醫防疫人才培訓 中心暨獸醫教學醫院大 樓建構計畫 | 08 | | | - | - |
| [1]補助特種基金 | 111-113 | 辦理國際獸醫防疫人才培訓 中心暨獸醫教學醫院大樓建 構計畫。 | | - | - |
| (9)重要作物整合性防疫技 術之開發與應用 | 09 | | | 15,000 | 5,278 |
| [1]補助特種基金 | 經常性 | 作物有害生物防疫技術、抗 藥性、診斷鑑定、水稻抗病 育種、健康種苗、天敵及生 物農藥開發之關鍵技術的研 發與應用。 | | 15,000 | 5,278 |
| (10)農藥管理關鍵技術之研 發與應用 | 10 | | | 1,000 | 1,312 |
| [1]補助特種基金 | 經常性 | 進行農藥對人體健康及環境 生態影響之研究。 | | 1,000 | 1,312 |
| (11)植物及其產品輸出入風 險分析、檢疫技術與程 序之研發、改進與應用 | 11 | | | 6,300 | 6,345 |
| [1]補助特種基金 | 經常性 | 輸出入植物及其產品之病蟲 害風險評估、診斷鑑定、檢 疫處理技術之研發及非疫狀 態之調查與維持。 | | 6,300 | 6,345 |
| (12)外銷花卉高效能鑑定技 術之研發與應用 | 12 | | | 669 | 1,276 |
| [1]補助特種基金 | 110-113 | 外銷花卉有害生物整合型防 治技術開發。 | | 669 | 1,276 |
| (13)推動外銷核可蘭園有害 生物系統性管理資訊化 | 13 | | | 1,000 | 2,540 |
| [1]補助特種基金 | 112-112 | 辦理外銷核可蘭園有害生物 系統性管理資訊化。 | | 1,000 | 2,540 |
| (14)CPTPP國家植物或 植物產品進出口相關有 害生物監測鑑定及風險 | 14 | | | 12,080 | 7,270 |

物防疫檢疫局及所屬
分析表
112年度

單位：新臺幣千元

| 經 費 之 用 途 分 析 | | | | |
|---------------|-----|---------|-------|--------|
| 門 | | 本 | | 合 計 |
| 其 它 | 土 地 | 營 建 工 程 | 其 它 | |
| - | - | - | - | 9,000 |
| - | - | 31,000 | - | 31,000 |
| - | - | 31,000 | - | 31,000 |
| - | - | - | - | 20,278 |
| - | - | - | - | 20,278 |
| - | - | - | - | 2,312 |
| - | - | - | - | 2,312 |
| - | - | - | - | 12,645 |
| - | - | - | - | 12,645 |
| - | - | - | - | 1,945 |
| - | - | - | - | 1,945 |
| - | - | - | 300 | 3,840 |
| - | - | - | 300 | 3,840 |
| - | - | - | 2,380 | 21,730 |

行政院農業委員會動植
補助經費
中華民國

| 補助計畫 | 計畫起訖年度 | 補助內容 | 接受補助機關列入預算年度 | 補助 | |
|-------------------------|---------|--|--------------|--------|-------|
| | | | | 經常 | 非常 |
| | | | | 人事費 | 業務費 |
| 評估 | | | | | |
| [1]補助特種基金 | 112-115 | 協助CPTPP相關植物有害生物監測、鑑定、風險評估與防治技術。 | | 12,080 | 7,270 |
| (15)動植物防檢疫新興技術研發 | 15 | | | 835 | 5,897 |
| [1]補助特種基金 | 112-112 | 辦理動植物防檢疫新興技術研發。 | | 835 | 5,897 |
| (16)精進動物疫病防控科技之研究 | 16 | | | 1,509 | 1,599 |
| [1]補助特種基金 | 111-114 | 以空間流行病學規劃風險層級與未來偵測重點，辦理動物疫病傳播風險因子探討，整合偵測、統整流行病學分析與檢測方法之開發。 | | 1,509 | 1,599 |
| (17)植物病蟲害相關空間及氣象資料整合資訊化 | 17 | | | 1,000 | 3,149 |
| [1]補助特種基金 | 111-114 | 辦理植物戰情中心相關系統及圖層之展示模組研發。 | | 1,000 | 3,149 |
| (18)精進防疫一體傳染病智慧防治技術 | 18 | | | - | 7,046 |
| [1]補助特種基金 | 110-113 | 收集野生動物樣本進行狂犬病FAT初篩工作、鼬獾狂犬病防疫帶調查規劃及狂犬病動態監測與密度評估。 | | - | 7,046 |

物防疫檢疫局及所屬
分析表
112年度

單位：新臺幣千元

| 經 費 之 用 途 分 析 | | | | | |
|---------------|-----|---------|-------|--------|-----|
| 門 | | 本 門 | | | 合 計 |
| 其 它 | 土 地 | 營 建 工 程 | 其 它 | | |
| - | - | - | 2,380 | 21,730 | |
| - | - | - | - | 6,732 | |
| - | - | - | - | 6,732 | |
| - | - | - | - | 3,108 | |
| - | - | - | - | 3,108 | |
| - | - | - | 950 | 5,099 | |
| - | - | - | 950 | 5,099 | |
| - | - | - | - | 7,046 | |
| - | - | - | - | 7,046 | |

行政院農業委員會動植
捐助經費
中華民國

| 捐 助 計 畫 | 計 畫 起 訖 年 度 | 捐 助 對 象 | 捐 助 內 容 | 捐 助 |
|-------------------------------------|-------------------|--------------------------|---|--------------|
| | | | | 經 常 人 事 費 |
| 合計 | | | | 68,598 |
| 1.對團體之捐助 | | | | 68,598 |
| 4040 對國內團體之捐助 | | | | 67,998 |
| (1)5651501000 動植物防檢疫管理 | | | | 48,072 |
| [1]強化動物疾病診斷 | 01 | 經常性 民間團體及獸醫 師公會等單位 | 辦理全國聯合動物防疫業務 及推動全民防疫觀念。 | - |
| [2]獸醫師管理與功能強化 | 02 | 經常性 民間獸醫及相關 業務團體 | 辦理獸醫防疫成果展示及研 討會。 | 700 |
| [3]加強動物用藥抽查取締 | 03 | 經常性 動物用藥品公會 及獸醫師公會 | 辦理動物用藥品教育訓練， 動物用藥品抽查取締人員教 育訓練等。 | 266 |
| [4]豬瘟撲滅及防範重要豬病 防檢疫計畫 | 04 | 111-114 民間團體 | 辦理豬瘟撲滅、強化口蹄疫 防疫及防範其它豬病等相關 工作。 | 34,357 |
| [5]植物重大有害生物疫情監 測 | 05 | 經常性 民間團體 | 辦理病蟲害疫情監測、通報 、發布警報及防疫人員教育 訓練。 | 800 |
| [6]植物有害生物及入侵紅火 蟻防疫計畫 | 06 | 經常性 民間團體 | 辦理全國植物重大有害生物 防疫工作。 | 6,022 |
| [7]強化健康農業之農藥使用 管理 | 07 | 經常性 民間團體 | 抽檢市售農藥產品、辦理農 藥販賣業者複訓講習、農藥 管理聯繫會報及農藥代噴業 者監督查核工作等，俾確保 市售農藥產品品質及農產品 衛生安全。 | 1,200 |
| [8]非法及禁用農藥銷毀 | 08 | 111-113 民間團體 | 辦理非法及禁用農藥銷毀相 關工作。 | 677 |
| [9]強化早期預警之檢驗量能 計畫 | 09 | 110-113 民間團體 | 辦理非洲豬瘟檢體初篩檢測 工作及統籌各初篩實驗室相 關工作。 | 2,172 |
| [10]防範非洲豬瘟國內防疫 量能整備計畫 | 10 | 110-113 民間團體 | 辦理非洲豬瘟防疫物資整備 及協助相關防疫工作。 | - |
| [11]死亡畜禽化製流向查核 管制計畫 | 11 | 110-113 民間團體 | 辦理化製流向查核業務聯繫 會議暨相關教育訓練。 | - |
| [12]動物運輸車輛查核管理 計畫 | 12 | 110-113 民間團體 | 辦理活豬、屠體運輸車輛 G PS及屠宰場車牌辨示系統查 核及管理相關資料。 | 78 |
| [13]防堵非洲豬瘟違法網路 販售動植物檢疫物及用藥計 畫 | 13 | 110-113 民間團體 | 搜尋並查核網路交易平台， 針對違法販售之動植物檢疫 物及用藥蒐證檢舉，並對國 | 1,800 |

物防疫檢疫局及所屬
分析表
112年度

單位：新臺幣千元

| 經 費 | | 之 用 途 | | 分 析 |
|--------|--------|---------|-------|---------|
| 門 | | 資 本 門 | | 合 計 |
| 業 務 費 | 其 他 | 營 建 工 程 | 其 他 | |
| 81,494 | 11,319 | - | 2,270 | 163,681 |
| 81,494 | 4,271 | - | 2,270 | 156,633 |
| 78,938 | 4,271 | - | 2,270 | 153,477 |
| 57,483 | - | - | 2,000 | 107,555 |
| 1,713 | - | - | - | 1,713 |
| 1,567 | - | - | - | 2,267 |
| - | - | - | - | 266 |
| 18,366 | - | - | 2,000 | 54,723 |
| 200 | - | - | - | 1,000 |
| 8,848 | - | - | - | 14,870 |
| 170 | - | - | - | 1,370 |
| 17,113 | - | - | - | 17,790 |
| 3,528 | - | - | - | 5,700 |
| 3,800 | - | - | - | 3,800 |
| 140 | - | - | - | 140 |
| 38 | - | - | - | 116 |
| 2,000 | - | - | - | 3,800 |

行政院農業委員會動植
捐助經費
中華民國

| 捐 助 計 畫 | 計 畫 起 訖 年 度 | 捐 助 對 象 | 捐 助 內 容 | 捐 助 |
|---------------------------------|-------------------|---------|--|--------------|
| | | | | 經 常 人 事 費 |
| (2)5251503000 動植物防檢疫技術研發 | | | 人加強非洲豬瘟防檢疫認知，協助維護台灣為非洲豬瘟之非疫區。 | 19,926 |
| [1]動物用疫苗生物技術開發 | 01 經常性 | 民間團體 | 開發動物用疫苗技術，降低產業成本。 | 485 |
| [2]動物用藥品法規制度、畜產品動物用藥殘留快速檢驗技術之研究 | 02 經常性 | 民間團體 | 辦理動物用藥品管理與技術研發，科技政策、法規與制度之研究。 | 2,387 |
| [3]重要動物疾病防治技術之研究與改進 | 03 經常性 | 民間團體 | 辦理重要動物疾病防治技術研發、疫病監控及研擬防治策略。 | - |
| [4]人畜共通傳染病防治應用之研究 | 04 經常性 | 民間團體 | 辦理人畜共通傳染病防治技術、流行病學分析及防檢疫資訊推廣。 | 1,578 |
| [5]輸入隔離檢疫動物疾病監測 | 05 經常性 | 民間團體 | 辦理輸入檢疫動物檢測分析。 | 500 |
| [6]防檢疫領域專案管理與績效蒐整計畫 | 06 112-112 | 民間團體 | 辦理防檢疫領域專案管理與績效蒐整計畫。 | 600 |
| [7]屠體食媒性病原溯源與污染防治 | 07 經常性 | 民間團體 | 維持屠宰場及養禽場監測能量，並提供輔導建議改善之作爲，以降低重要食媒病原在禽畜肉品之污染率，維護中上游食品安全防護網，另推動屠宰場實施HACCP工作計畫，保障民眾食的安全。 | 4,045 |
| [8]精進防疫一體傳染病智慧防治技術 | 08 110-113 | 民間團體 | 辦理病原微生物抗藥性與基因體分析，落實WOAH會員國「獸醫服務體系效能評鑑」之規範、野生動物狂犬病監測暨捕捉免疫。 | 10,331 |
| 4045 對私校之獎助 | | | | 600 |
| (1)5251503000 動植物防檢疫技術研發 | | | | 600 |
| [1]動物用疫苗生物技術開發 | 01 經常性 | 私立學校 | 開發動物用疫苗技術，降低產業成本。 | - |
| [2]人畜共通傳染病防治應用之研究 | 02 經常性 | 私立學校 | 辦理人畜共通傳染病防治技術、流行病學分析及防檢疫資訊推廣。 | - |
| [3]植物及其產品輸出入風險 | 03 經常性 | 私立學校 | 輸出入植物及其產品之病蟲 | 600 |

物防疫檢疫局及所屬
分析表
112年度

單位：新臺幣千元

| 經 費 | | 之 用 途 | | 分 析 |
|--------|-------|---------|-----|--------|
| 門 | | 資 本 | | 合 計 |
| 業 務 費 | 其 他 | 營 建 工 程 | 其 他 | |
| 21,455 | 4,271 | - | 270 | 45,922 |
| 336 | - | - | - | 821 |
| 1,490 | - | - | - | 3,877 |
| 217 | - | - | - | 217 |
| 1,947 | - | - | - | 3,525 |
| 427 | - | - | - | 927 |
| 1,300 | - | - | - | 1,900 |
| 6,067 | - | - | - | 10,112 |
| 9,671 | 4,271 | - | 270 | 24,543 |
| 2,556 | - | - | - | 3,156 |
| 2,556 | - | - | - | 3,156 |
| 908 | - | - | - | 908 |
| 504 | - | - | - | 504 |
| 1,144 | - | - | - | 1,744 |

行政院農業委員會動植
捐助經費
中華民國

| 捐 助 計 畫 | 計 畫 起 訖 年 度 | 捐 助 對 象 | 捐 助 內 容 | 捐 助 | |
|-----------------------------------|-------------------|---------|------------------------------------|---|-----|
| | | | | 經 費 | 常 費 |
| | | | | 人 事 費 | |
| 分析、檢疫技術與程序之研發、改進與應用 | | | 害風險評估、診斷鑑定、殺蟲檢疫處理技術之研發及非疫狀態之調查與維持。 | | |
| 2. 對個人之捐助 | | | | | - |
| 4080 損失及賠償 | | | | | - |
| (1)5651501000 | | | | | - |
| 動植物防檢疫管理 | | | | | |
| [1]依「動物傳染病防治條例」撲殺動物之補償金 | 01 | 經常性 | 畜主 | 依據「動物傳染病防治條例」發給因口蹄疫、豬瘟、禽流感或結核病等動物傳染病所撲殺動物之補償費用。 | - |
| [2]辦理緊急防治工作上物之銷燬補償費 | 02 | 經常性 | 農民 | 辦理緊急防治工作上物之銷燬補償費。 | - |
| 4085 獎勵及慰問 | | | | | - |
| (1)5651500100 | | | | | - |
| 一般行政 | | | | | |
| [1]退休人員三節慰問金 | 01 | 經常性 | 退休人員 | 退休人員三節慰問金 | - |
| (2)5651501000 | | | | | - |
| 動植物防檢疫管理 | | | | | |
| [1]提供民眾檢舉動物用偽藥、禁藥及劣藥獎勵金 | 04 | 經常性 | 民眾 | 依據「檢舉動物用偽藥禁藥及劣藥獎勵辦法」辦理。 | - |
| [2]提供民眾檢舉動物及其產品走私之獎勵金 | 05 | 經常性 | 民眾 | 提供民眾檢舉動物及其產品走私之獎勵金。 | - |
| [3]偽劣農藥檢舉獎勵金 | 07 | 經常性 | 民眾 | 偽劣農藥檢舉獎勵金。 | - |
| [4]提供民眾檢舉違規自非洲豬瘟疫區國家輸入活豬及豬肉產品之獎勵金 | 08 | 110-113 | 民眾 | 提供民眾檢舉以旅客、貨運、漁船及電商平臺等違規自非洲豬瘟疫區國家輸入活豬及豬肉產品之獎勵金。 | - |

物防疫檢疫局及所屬
分析表
112年度

單位：新臺幣千元

| 經 費 | | 之 用 途 | | 分 析 |
|-------|-------|---------|-----|-------|
| 門 | | 資 本 門 | | 合 計 |
| 業 務 費 | 其 他 | 營 建 工 程 | 其 他 | |
| - | 7,048 | - | - | 7,048 |
| - | 2,531 | - | - | 2,531 |
| - | 2,531 | - | - | 2,531 |
| - | 2,519 | - | - | 2,519 |
| - | 12 | - | - | 12 |
| - | 4,517 | - | - | 4,517 |
| - | 84 | - | - | 84 |
| - | 84 | - | - | 84 |
| - | 4,433 | - | - | 4,433 |
| - | 108 | - | - | 108 |
| - | 22 | - | - | 22 |
| - | 303 | - | - | 303 |
| - | 4,000 | - | - | 4,000 |

**行政院農業委員會動植物防疫檢疫局及所屬
派員出國計畫預算總表**

中華民國112年度

單位：新臺幣千元

| 類 別 | 本 年 度 計 畫 項 數 | 本 年 度 預 計 人 天 | 本 年 度 預 算 數 | 上 年 度 計 畫 項 數 | 上 年 度 核 定 人 天 | 上 年 度 預 算 數 |
|-----|------------------|------------------|-------------------|------------------|------------------|-------------------|
| 合 計 | 5 | 136 | 2,044 | 6 | 131 | 2,039 |
| 考 察 | - | - | - | 1 | 18 | 456 |
| 視 察 | - | - | - | - | - | - |
| 訪 問 | - | - | - | - | - | - |
| 開 會 | 4 | 94 | 1,145 | 4 | 83 | 891 |
| 談 判 | 1 | 42 | 899 | 1 | 30 | 692 |
| 進 修 | - | - | - | - | - | - |
| 研 究 | - | - | - | - | - | - |
| 實 習 | - | - | - | - | - | - |

本 頁 空 白

行政院農業委員會動植
派員出國計畫預算類別表
中華民國

| 計畫名稱及領域代碼 | 擬前往國家或地區 | 主要會議議題 談判重點等 | 預計天數 | 擬派人數 | 旅費 | |
|--|-------------|--|------|------|-----|-----|
| | | | | | 交通費 | 生活費 |
| 一·定期會議 | | | | | | |
| 01 WTO/SPS委員會及諮商會議 - 62 | 瑞士日內瓦 | 參加WTO/SPS委員會會議 每年3次例會及相關諮 商與特別會議。 | 8 | 1 | 35 | 74 |
| 02 世界動物衛生組織(WOAH) 年會及亞太區域委員會或 東南亞與中國大陸口蹄疫 次委員會(SEACFMD)會議 - 59 | 法國及亞 洲地區 | 1.世界動物衛生組織為 我國少數以政府名義 參加之國際組織之一 ，應派代表團與會， 參與會務運作及動物 衛生標準之修訂，並 爭取我國應有之與會 權益，落實以完全會 員之資格參與WOAH各 項活動(3人11天481 千元)。 2.世界動物衛生組織每 2年於各區域召開該 區域會員國委員會會 議，第31屆會議主辦 國未定。我國屬亞太 區域會員國之一，因 此有必要由我國WOAH 常任代表率員與會， 以瞭解本區域會員國 關切議題及WOAH區域 代表處行政事務運作 ，並爭取我國應有權 益。(3人7天198千元)。 | 11 | 6 | 293 | 384 |
| 03 派員參加WOAH與VICH共同 召開之「國際動物用藥品 檢驗登記技術資料一致化 推廣論壇(VICH Outreach Forum)」會議 - 59 | 荷蘭 | 派員參加VICH和WOAH共 同成立之「VICH Outre ach Forum」，該論壇 提供拓展更廣泛國際調 和之法規需求討論機會 ，進而改善WOAH會員國 對於VICH指導準則相關 訊息之瞭解及意見交換 ，並增加與國際接軌資 訊交流機會。 | 5 | 2 | 112 | 57 |
| 04 國際貨物生物安全合作協 定(ICCB)年會及2023檢疫 | 智利/聖 地牙哥 | 1.我國非國際植物保護 公約(IPPC)會員國， | 10 | 1 | 112 | 66 |

物防疫檢疫局及所屬
一開會、談判

112年度

單位：新臺幣千元

| 預 算 | | 歸屬預算科目 | 最近三次有關同一出國計畫之實際執行情形 | | | |
|-----|-----|----------|---------------------|--------|------|------|
| 辦公費 | 合計 | | 出國地點 | 出國期間 | 出國人數 | 國外旅費 |
| 2 | 111 | 動植物防檢疫管理 | 瑞士日內瓦 | 106.10 | 1 | 42 |
| | | | 瑞士日內瓦 | 107.02 | 1 | 96 |
| | | | 瑞士日內瓦 | 108.07 | 2 | 167 |
| 2 | 679 | 動植物防檢疫管理 | 法國巴黎 | 107.11 | 4 | 140 |
| | | | 法國巴黎 | 108.05 | 4 | 493 |
| | | | 日本仙台 | 108.09 | 4 | 135 |
| 6 | 175 | 動植物防檢疫管理 | 東京 | 107.06 | 2 | 169 |
| | | | 開普敦 | 108.02 | 1 | 88 |
| | | | 東京 | 108.11 | 1 | 53 |
| 2 | 180 | 動植物防檢疫管理 | 印尼峇里島 | 107.05 | 2 | 64 |
| | | | 巴拿馬 | 108.04 | 1 | 9 |

行政院農業委員會動植
派員出國計畫預算類別表
中華民國

| 計畫名稱及領域代碼 | 擬前往國家或地區 | 主要會議議題 談判重點等 | 預計天數 | 擬派人數 | 旅費 | |
|---|---------------|--|------|------|-----|-----|
| | | | | | 交通費 | 生活費 |
| 管理者(QRM)會議 - 52 | | <p>無法直接參與國際植物檢疫措施標準之討論，而國際貨物生物安全合作協定(ICCBA)所討論內容及相關措施標準，未來將提交IPPC委員會討論並成為植物檢疫國際標準。</p> <p>2. 國際貨物生物安全合作協定ICCBA為我國目前唯一以政府名義參加之植物檢疫國際組織，應派代表團與會，參與會務運作及植物檢疫措施標準草案之擬訂，落實以完全會員之資格參與ICCBA各項活動，並瞭解各會員國間討論之檢疫措施與關切議題及ICCBA事務運作，即時及積極參與國際植物檢疫措施標準之討論及擬定。</p> | | | | |
| <p>三·談判</p> <p>05 年度會議暨配合簽署自由貿易協定之SPS談判：臺美、臺紐、臺澳、臺加、臺日及臺歐等雙邊經貿及農業會議與諮商談判 - 62</p> | 歐美地區及亞洲、大洋洲地區 | <p>1. 配合行政院政策，推動與各國洽簽自由貿易協定重要政策，需積極參與雙邊與複邊諮商談判(4人6天561千元)。</p> <p>2. 執行我國與紐西蘭及新加坡簽署「臺紐經濟合作協定 (ANZTEC)」與「臺星經濟夥伴協定 (ASTEPA)」，須配合協定內容辦理相關諮商會議(3人6天338千元)。</p> | 6 | 7 | 474 | 317 |

物防疫檢疫局及所屬
一開會、談判

112年度

單位：新臺幣千元

| 預算 | | 歸屬預算科目 | 最近三次有關同一出國計畫之實際執行情形 | | | |
|-----|-----|----------|---------------------|--------|------|------|
| 辦公費 | 合計 | | 出國地點 | 出國期間 | 出國人數 | 國外旅費 |
| | | | | | - | - |
| 108 | 899 | 動植物防檢疫管理 | 歐洲 | 107.09 | 4 | 81 |
| | | | 紐西蘭 | 108.09 | 4 | 337 |
| | | | 美國 | 108.10 | 4 | 387 |

行政院農業委員會動植
派員赴大陸計
中華民國

| 計畫名稱及領域代碼 | 擬前往地區 | 擬拜會單位 | 工 作 內 容 | 預計前往期間 | 預計天數 | 擬派人數 |
|------------------------------|-------|---------------------|--|-----------------|------|------|
| 01 執行「海峽兩岸農產品檢疫檢驗合作協議」議定事項62 | 中國大陸 | 海關總署、農業及農村部及其所屬相關單位 | 為執行98年簽署之「海峽兩岸農產品檢疫檢驗合作協議」，需派員至大陸諮商相關業務，項目包括： 1.參加「海峽兩岸農產品檢疫檢驗合作協議」業務主管部門工作會商。 2.即時派員赴大陸諮商相關農產品輸出入業務，解決農產品輸銷大陸之檢疫通關問題。 | 112.01 - 112.12 | 3 | 4 |

物防疫檢疫局及所屬
畫預算類別表

112年度

單位：新臺幣千元

| 旅 費 預 算 | | | | 歸屬預算科目 | 前三年內有無赴同一單位拜會 | |
|---------|-----|-----|-----|----------|---------------|------------|
| 交通費 | 生活費 | 辦公費 | 合 計 | | 有/無 | 如有，說明其拜會內容 |
| 96 | 79 | 8 | 183 | 動植物防檢疫管理 | 無 | |

行政院農業委員會動植
歲出按職能及經
中華民國

| 職能 別分類 | 經濟性 分類 | 經 常 | | | |
|-------------|-----------|---------|-----------|------|--------|
| | | 受僱人員報酬 | 商品及勞務購買支出 | 債務利息 | 土地租金支出 |
| 總 計 | | 674,139 | 1,320,607 | - | 636 |
| 10 農、林、漁、牧業 | | 674,139 | 1,320,607 | - | 636 |

物防疫檢疫局及所屬
濟性綜合分類表
112年度

單位：新臺幣千元

| 支 出 | | | | 經常支出合計 |
|-------|-----------------|---------|--------|-----------|
| 對企業 | 經 常 移 轉 | | | |
| | 對家庭及民間 非營利機構 | 對政府 | 對國外 | |
| 3,156 | 158,255 | 415,792 | 19,314 | 2,591,899 |
| 3,156 | 158,255 | 415,792 | 19,314 | 2,591,899 |

行政院農業委員會動植
歲出按職能及經
中華民國

| 職能 別分類 | 經濟性 分類 | 資本 | | | |
|-------------|-----------|-------|----------|-------|-----|
| | | 投資及增資 | | | 資 |
| | | 對營業基金 | 對非營業特種基金 | 對民間企業 | 對企業 |
| 總計 | | - | - | - | - |
| 10 農、林、漁、牧業 | | - | - | - | - |

物防疫檢疫局及所屬
濟性綜合分類表
112年度

單位：新臺幣千元

| 本 | 支 | | 出 | |
|-----------------|--------|-----|------|--------|
| | 移 | 轉 | 土地購入 | 無形資產購入 |
| 對家庭及民間 非營利機構 | 對政府 | 對國外 | | |
| 2,270 | 44,930 | - | - | 10 |
| 2,270 | 44,930 | - | - | 10 |

行政院農業委員會動植
歲出按職能及經
中華民國

| 職能 別分類 | 經濟性 分類 | 資 本 | | | |
|-------------|-----------|-----|-------|------|-------|
| | | 固 定 | | | 本 |
| | | 住宅 | 非住宅房屋 | 營建工程 | 運輸工具 |
| 總 計 | | - | - | - | 2,876 |
| 10 農、林、漁、牧業 | | - | - | - | 2,876 |

物防疫檢疫局及所屬
濟性綜合分類表
112年度

單位：新臺幣千元

| 支 | | | 出 | | 總計 |
|------|---------|------|--------|--|-----------|
| 形 | 成 | | 資本支出合計 | | |
| 資訊軟體 | 機器及其他設備 | 土地改良 | | | |
| 282 | 23,838 | - | 74,206 | | 2,666,105 |
| 282 | 23,838 | - | 74,206 | | 2,666,105 |

**行政院農業委員會動植物防疫檢疫局及所屬
跨年期計畫概況表**

中華民國112年度

單位：新臺幣億元

| 計畫名稱 | 執行期間 | 中央公務預算 經費需求總額 | 分年經費需求 | | | | 備註 |
|-----------------------------|---------|------------------|---------------------|--------------|--------------|-----------------------|---|
| | | | 110及以 前年度 預算數 | 111年度 預算數 | 112年度 預算數 | 113及以後 年度預估 需求數 | |
| 防範非洲豬瘟邊 境管制及國內防 疫整備計畫 | 110-113 | 23.88 | 4.89 | 4.31 | 5.11 | 9.57 | 1. 行政院109年9月26 日院臺農字第1090 027295號函核定。 2. 本計畫總經費24.9 1億元，其中編列 於家畜衛生試驗所 1.03億元、本局23 .88億元。 3. 本計畫112年度預 算編列於「動植物 防檢疫管理」科目 5.11億元。 |
| 豬瘟撲滅及防範 重要豬病防檢疫 計畫 | 111-114 | 10.02 | - | 0.87 | 1.92 | 7.23 | 1. 行政院110年8月6 日院臺農字第1100 021392號函核定。 2. 本計畫總經費12.1 1億元，其中編列 於林務局0.38億元 、家畜衛生試驗所 1.71億元、本局10 .02億元。 3. 本計畫112年度預 算編列於「動植物 防檢疫管理」科目 1.92億元。 |

本 頁 空 白

行政院農業委員會動植
委辦經費
中華民國

| 委 辦 計 畫 | 計 畫 起 訖 年 度 | 委 辦 內 容 | 委 辦 | |
|--------------------------------------|-------------------|--|---------|---------|
| | | | 經 常 | |
| | | | 用 人 費 用 | 業 務 費 用 |
| 合計 | | | 585,987 | 157,209 |
| 1.5651501000 動植物防檢疫管理 | | | 545,677 | 111,792 |
| (1)畜牧場用藥監控管理 | 經常性 | 1.辦理畜牧場用藥稽查、採樣及用藥情形監控管理工作。 2.養畜禽及飼料業者用藥安全教育訓練。 | 9,410 | 19,201 |
| (2)動物用藥品許可證展延、變更申請委外辦理作業 | 經常性 | 1.辦理動物用藥品展延變更等業務。 2.辦理動物用藥品檢驗登記預審作業。 | 251 | 1,334 |
| (3)輸出入動植物檢疫系統網路化便捷化，建立與海關資訊交換合作機制 | 經常性 | 賡續委辦輸出入動植物檢疫資訊系統功能擴充與維護管理相關工作，加強人員訓練工作及建構動植物檢疫電子訊息跨境交換，提升行政效能加速廣義檢疫通關速度。 | - | 3,000 |
| (4)走私及輸入禽鳥監測計畫 | 經常性 | 就走私及輸入禽鳥進行重大動物傳染病監測。 | 620 | 810 |
| (5)特定與重大植物有害生物監測調查及防治 | 經常性 | 強化植物疫情監測預警系統及辦理高風險已入侵重大植物有害生物緊急防治及撲滅工作。 | - | 1,370 |
| (6)推動全國有害生物整合性防治及強化重大病蟲害共同防治 | 經常性 | 推動全國東方果實蠅、水稻稻熱病等有害生物整合性防治及強化重大病蟲害共同防治。 | 2,910 | 1,069 |
| (7)新入侵重要有害生物高風險寄主作物產區之監測調查工作及推動整合性防治 | 經常性 | 辦理新入侵重要有害生物高風險寄主作物產區之監測調查工作及推動整合性防治、強化教育及疫情管控。 | 2,000 | 8,630 |
| (8)強化外銷核可蘭園有害生物鑑定作業 | 經常性 | 辦理外銷蘭花溫室生長栽培期間之有害生物檢查鑑定作業，落實輸入國檢疫規定，協助國產蘭花順利外銷。 | 1,513 | 558 |
| (9)輸入犬貓及鳥類隔離留檢業務 | 經常性 | 境外輸入之犬貓及鳥類於動植物檢疫中心隔離檢疫期間，執行狂犬病及禽流感等重要傳染病之檢測，維護國人、犬貓及鳥類健康安全。 | 2,280 | 427 |
| (10)畜禽屠宰衛生檢查實施計畫 | 經常性 | 1.聘用人員執行畜禽屠宰衛生檢查業務。 2.委託建置強化屠宰資訊系統暨委託建立模組化之屠宰衛生檢查訓練相 | 483,081 | 53,676 |

物防疫檢疫局及所屬
分析表
112年度

單位：新臺幣千元

| 經 費 之 用 途 分 析 | | | | | |
|---------------|---------|---|-------|---|---------|
| 門 | 資 | 本 | 門 | 合 | 計 |
| 其 | 設 備 購 置 | 其 | 他 | | |
| 他 | | | | | |
| - | 10,749 | | 2,590 | | 756,535 |
| - | 3,484 | | - | | 660,953 |
| - | 2,400 | | - | | 31,011 |
| - | - | | - | | 1,585 |
| - | 400 | | - | | 3,400 |
| - | - | | - | | 1,430 |
| - | - | | - | | 1,370 |
| - | - | | - | | 3,979 |
| - | - | | - | | 10,630 |
| - | - | | - | | 2,071 |
| - | - | | - | | 2,707 |
| - | 684 | | - | | 537,441 |

行政院農業委員會動植
委辦經費
中華民國

| 委 辦 計 畫 | 計 畫 起 訖 年 度 | 委 辦 內 容 | 委 辦 | |
|---------------------------------|-------------------|---|---------|---------|
| | | | 經 常 | |
| | | | 用 人 費 用 | 業 務 費 用 |
| | | 關課程。 | | |
| (11)動植物檢疫偵測犬隊之訓練及執行勤務管理計畫 | 經常性 | 於各國際港埠配置檢疫犬組，執行檢疫偵測入境旅客行李及國際郵包違規夾帶之農畜產品，持續進行新檢疫犬組之訓練，並視新增國際港埠之需要機動調整犬隊派駐地點，以強化輸入檢疫把關。 | 42,500 | 19,148 |
| (12)銷燬緝獲之走私畜禽及其產品計畫 | 110-113 | 委託代執行走私畜禽及其產品處理銷燬工作。 | 1,112 | 2,569 |
| 2.5251503000 動植物防檢疫技術研發 | | | 40,310 | 45,417 |
| (1)支援動物用藥品市場品質檢驗與監控 | 經常性 | 辦理動物用藥品市場品質檢驗與監控。 | - | 2,801 |
| (2)開發與應用動物疫病防疫技術 | 經常性 | 辦理重要動物疾病防治技術研發、改進與應用。 | 177 | 4,729 |
| (3)重要人畜共通傳染病防治技術診斷 | 經常性 | 辦理人畜共通傳染病防治技術、社會經濟影響評估及診斷技術研發、改進與應用。 | 625 | 2,413 |
| (4)輸出入動物疾病早期預警監測體系 | 經常性 | 建立輸出入水生動物疫情預警監測體系。 | 1,060 | 2,860 |
| (5)動物及動物產品之動物傳染病輸出入風險評估 | 經常性 | 辦理動物及動物產品之動物傳染病輸出入風險評估等。 | 2,250 | 1,427 |
| (6)植物關鍵有害生物防疫技術之開發與應用 | 經常性 | 辦理關鍵植物有害生物之防範或防治技術之研發等。 | 4,000 | 2,481 |
| (7)農藥分類及試驗數據提升 | 經常性 | 辦理農藥分類及試驗數據提升等。 | 1,000 | 856 |
| (8)精進動物疫病防控體系 | 111-114 | 強化動物疫病防治及監測。 | 9,400 | 13,457 |
| (9)國外疫情偵蒐及國內有害生物監測技術、預警條件研究開發技術 | 111-114 | 開發疫情自動偵蒐及預警系統，以風險為基礎精進臨場檢疫查驗及取樣檢查技術。 | 3,265 | 2,760 |
| (10)植物有害生物智慧防檢疫監測、防治及管理系統開發技術 | 112-112 | 辦理植物有害生物智慧化相關技術研發。 | 10,000 | 4,949 |
| (11)環境友善植物保護資材運用於作物IPM體系之擴散計畫 | 112-113 | 辦理植物保護資材用於IPM之應用研析。 | 5,000 | 1,610 |
| (12)整合我國狂犬病研究 | 110-113 | 臺灣鼬獾狂犬病毒研究、分析與監測 鼬獾、共域食肉目狂犬病疫情監測取 | - | 4,674 |

物防疫檢疫局及所屬
分析表
112年度

單位：新臺幣千元

| 經 費 之 用 途 分 析 | | | | |
|---------------|---------|-----|-------|--------|
| 門 | | 本 | | 合 計 |
| 其 他 | 設 備 購 置 | 其 他 | 門 他 | |
| - | - | - | - | 61,648 |
| - | - | - | - | 3,681 |
| - | 7,265 | - | 2,590 | 95,582 |
| - | - | - | - | 2,801 |
| - | - | - | - | 4,906 |
| - | - | - | - | 3,038 |
| - | - | - | - | 3,920 |
| - | - | - | - | 3,677 |
| - | - | - | - | 6,481 |
| - | - | - | - | 1,856 |
| - | - | - | - | 22,857 |
| - | 7,265 | - | - | 13,290 |
| - | - | - | 2,500 | 17,449 |
| - | - | - | 90 | 6,700 |
| - | - | - | - | 4,674 |

行政院農業委員會動植
 委辦經費
 中華民國

| 委 辦 計 畫 | 計 畫 起 訖 年 度 | 委 辦 內 容 | 委 辦 | |
|----------------------------|-------------------|---|---------|---------|
| | | | 經 常 | |
| | | | 用 人 費 用 | 業 務 費 用 |
| (13)研析動物用藥品國際管 理趨勢與我國現況 | 110-113 | 樣及WOAH偶合計畫。 動物用藥品風險評估及檢驗標準國際 化研析。 | 3,533 | 400 |

物防疫檢疫局及所屬
分析表
112年度

單位：新臺幣千元

| 經 費 之 用 途 分 析 | | | | | |
|---------------|---------|-----|-----|---|-------|
| 門 | 資 | 本 | 門 | 合 | 計 |
| 其 他 | 設 備 購 置 | 其 他 | 其 他 | | |
| - | - | - | - | | 3,933 |

**行政院農業委員會動植物防疫檢疫局及所屬
媒體政策及業務宣導費彙計表**

中華民國112年度

單位：新臺幣千元

| 款 | 科 目 | | | 預算數 | 預計執行內容 | | |
|----|-----|---|---|--------------------------|--------|--|--------|
| | 項 | 目 | 節 | | | 名稱及編號 | |
| 18 | 21 | | 3 | 005100000 農業委員會主管 | 55,624 | 1.辦理動物防疫業務，相關媒體製作、託播及刊登等宣導經費221千元。 2.辦理動物檢疫業務，相關媒體製作、託播及刊登等宣導經費46千元。 3.辦理植物防疫業務，相關媒體製作、託播及刊登等宣導經費867千元。 4.辦理植物檢疫業務，相關媒體製作、託播及刊登等宣導經費107千元。 5.辦理企劃業務，相關媒體製作、託播及刊登等宣導經費394千元。 6.辦理屠宰衛生檢查業務，相關媒體製作、託播及刊登等宣導經費45千元。 7.辦理防範非洲豬瘟邊境管制及國內防疫整備計畫，為強化動植物防檢疫政策宣導，相關媒體製作、託播及刊登等宣導經費53,944千元。 | |
| | | | | 005150000 動植物防疫檢疫局及所屬 | | | 55,624 |
| | | | | 565150000 農業支出 | | | 55,624 |
| | | | | 565150100 動植物防檢疫管理 | | | 55,624 |

本 頁 空 白

行政院農業委員會動植物防疫檢疫局及所屬
立法院審議中央政府總預算案所提決議、附帶決議及注意辦理事項辦理情形報告表

中華民國 111 年度

| 決 議 、 附 帶 決 議 及 注 意 事 項 | 辦 理 情 形 |
|-------------------------|---|
| 項 次 | 內 容 |
| (一) | <p>壹、總預算部分</p> <p>一、通案決議部分</p> <p>111 年度總預算案針對各機關所屬通案刪減用途別項目決議如下：</p> <ol style="list-style-type: none"> 1.減列大陸地區旅費50%，不得流用。 2.減列國外旅費及出國教育訓練費（不含現行法律明文規定支出）5%，除國防部及外交部外，不得流用。 3.減列委辦費（不含現行法律明文規定支出）5%。 4.減列房屋建築養護費、車輛及辦公器具養護費、設施及機械設備養護費5%。 5.減列軍事裝備及設施3%。 6.減列一般事務費（不含現行法律明文規定支出）5%。 7.減列媒體政策及業務宣導費30%。 8.減列設備及投資（不含現行法律明文規定支出及資產作價投資）6%。 9.減列對國內團體之捐助及政府機關間之補助（不含現行法律明文規定支出）5%。 10.對地方政府之補助（不含現行法律明文規定支出及一般性補助款）4%。 11.前述三至六項允許在業務費科目範圍內調整。 12.前述九至十項允許在獎補助費科目範圍內調整。 13.若有特殊困難無法依上開原則調整者，可提出其他可刪減項目，經主計總處審核同意後予以代替補足。 14.如總刪減數未達270 億元(約1.19%)，另予補足。 <p>111年度中央政府總預算案針對各機關及所屬統刪項目如下：</p> <ol style="list-style-type: none"> 1.大陸地區旅費：統刪 50%，其中警政署及所屬、移民署、法務部、司法官學院、廉政署、矯正署及所屬、調查局、觀光局及所屬改以其他項目刪減替代，科目自行調整。 2.國外旅費及出國教育訓練費：除現行法律明文 |

行政院農業委員會動植物防疫檢疫局及所屬
立法院審議中央政府總預算案所提決議、附帶決議及注意辦理事項辦理情形報告表

中華民國 111 年度

| 決 議 、 附 帶 決 議 及 注 意 事 項 | 辦 理 情 形 |
|-------------------------|--|
| 項 次 | 內 容 |
| | <p>規定支出不刪外，其餘統刪 5%，其中總統府、國家安全會議、外交部、領事事務局、國防部、僑務委員會改以其他項目刪減替代，科目自行調整。</p> <p>3.委辦費：除現行法律明文規定支出不刪外，其餘統刪 5%，其中總統府、國家安全會議、主計總處、國立故宮博物院、客家委員會及所屬、大陸委員會、立法院、考試院、審計部、內政部、營建署及所屬、役政署、建築研究所、外交及國際事務學院、國防部、國防部所屬、財政部、國庫署、體育署、國家教育研究院、法務部、司法官學院、廉政署、矯正署及所屬、臺灣高等檢察署、交通部、中央氣象局、觀光局及所屬、公路總局及所屬、職業安全衛生署、僑務委員會、畜產試驗所、家畜衛生試驗所、農業藥物毒物試驗所、種苗改良繁殖場、臺南區農業改良場、花蓮區農業改良場、動植物防疫檢疫局及所屬、農糧署及所屬、中部科學園區管理局、南部科學園區管理局、證券期貨局、海洋委員會、海巡署及所屬、海洋保育署、國家海洋研究院改以其他項目刪減替代，科目自行調整。</p> <p>4.房屋建築養護費、車輛及辦公器具養護費、設施及機械設備養護費：統刪 5%，其中主計總處、公務人力發展學院、國立故宮博物院、國家發展委員會、大陸委員會、立法院、臺灣臺北地方法院、臺灣士林地方法院、臺灣新北地方法院、臺灣臺中地方法院、臺灣雲林地方法院、臺灣嘉義地方法院、臺灣臺南地方法院、臺灣高雄地方法院、臺灣屏東地方法院、臺灣臺東地方法院、臺灣花蓮地方法院、臺灣澎湖地方法院、福建金門地方法院、監察院、審計部、審計部臺北市審計處、審計部新北市審計處、審計部桃園市審計處、審計部臺中市審計處、審計部臺南市審計處、審計部高雄市審計處、內政部、營建署及所屬、警政署及所屬、消防署及所屬、移民署、領事事務局、外交及</p> |

行政院農業委員會動植物防疫檢疫局及所屬
立法院審議中央政府總預算案所提決議、附帶決議及注意辦理事項辦理情形報告表

中華民國 111 年度

| 決 議 、 附 帶 決 議 及 注 意 事 項 | 辦 理 情 形 |
|-------------------------|---|
| 項 次 | 內 容 |
| | <p>國際事務學院、國防部所屬、國庫署、賦稅署、臺北國稅局、高雄國稅局、北區國稅局及所屬、南區國稅局及所屬、關務署及所屬、國有財產署及所屬、財政資訊中心、教育部、體育署、國家圖書館、國立公共資訊圖書館、國立教育廣播電臺、國家教育研究院、法務部、司法官學院、法醫研究所、廉政署、矯正署及所屬、行政執行署及所屬、最高檢察署、臺灣高等檢察署、臺灣高等檢察署臺中檢察分署、臺灣高等檢察署臺南檢察分署、臺灣高等檢察署高雄檢察分署、臺灣高等檢察署花蓮檢察分署、臺灣高等檢察署智慧財產檢察分署、臺灣臺北地方檢察署、臺灣士林地方檢察署、臺灣新北地方檢察署、臺灣桃園地方檢察署、臺灣新竹地方檢察署、臺灣苗栗地方檢察署、臺灣臺中地方檢察署、臺灣南投地方檢察署、臺灣彰化地方檢察署、臺灣雲林地方檢察署、臺灣嘉義地方檢察署、臺灣臺南地方檢察署、臺灣橋頭地方檢察署、臺灣高雄地方檢察署、臺灣屏東地方檢察署、臺灣臺東地方檢察署、臺灣花蓮地方檢察署、臺灣宜蘭地方檢察署、臺灣基隆地方檢察署、臺灣澎湖地方檢察署、福建高等檢察署金門檢察分署、福建金門地方檢察署、福建連江地方檢察署、調查局、經濟部、標準檢驗局及所屬、中小企業處、加工出口區管理處及所屬、交通部、民用航空局、中央氣象局、觀光局及所屬、運輸研究所、公路總局及所屬、鐵道局及所屬、僑務委員會、原子能委員會、輻射偵測中心、放射性物料管理局、農業委員會、水土保持局、家畜衛生試驗所、桃園區農業改良場、臺中區農業改良場、臺南區農業改良場、高雄區農業改良場、花蓮區農業改良場、漁業署及所屬、動植物防疫檢疫局及所屬、農糧署及所屬、農田水利署、毒物及化學物質局、環境檢驗所、新竹科學園區管理局、證券期貨局、海洋委員會、海巡署及所屬、海洋保育署、國家海洋研究院改以其他項目刪減替代，科目</p> |

行政院農業委員會動植物防疫檢疫局及所屬
立法院審議中央政府總預算案所提決議、附帶決議及注意辦理事項辦理情形報告表

中華民國 111 年度

| 決 議 、 附 帶 決 議 及 注 意 事 項 | 辦 理 情 形 |
|-------------------------|--|
| 項 次 | 內 容 |
| | <p>自行調整。</p> <p>5.軍事裝備及設施：統刪 3%，其中國防部所屬改以其他項目刪減替代，科目 自行調整。</p> <p>6.一般事務費：除現行法律明文規定支出不刪外，其餘統刪 5%，其中總統府、主計總處、國家發展委員會、公平交易委員會、國家通訊傳播委員會、大陸委員會、公共工程委員會、立法院、司法院、最高法院、最高行政法院、臺北高等行政法院、臺中高等行政法院、高雄高等行政法院、懲戒法院、法官學院、智慧財產及商業法院、臺灣高等法院、臺灣高等法院臺中分院、臺灣高等法院臺南分院、臺灣高等法院高雄分院、臺灣高等法院花蓮分院、臺灣臺北地方法院、臺灣士林地方法院、臺灣新北地方法院、臺灣桃園地方法院、臺灣新竹地方法院、臺灣苗栗地方法院、臺灣臺中地方法院、臺灣南投地方法院、臺灣彰化地方法院、臺灣雲林地方法院、臺灣嘉義地方法院、臺灣臺南地方法院、臺灣橋頭地方法院、臺灣高雄地方法院、臺灣屏東地方法院、臺灣臺東地方法院、臺灣花蓮地方法院、臺灣宜蘭地方法院、臺灣基隆地方法院、臺灣澎湖地方法院、臺灣高雄少年及家事法院、福建高等法院金門分院、福建金門地方法院、福建連江地方法院、考試院、銓敘部、審計部、審計部臺北市審計處、審計部新北市審計處、審計部桃園市審計處、審計部臺中市審計處、審計部臺南市審計處、審計部高雄市審計處、營建署及所屬、警政署及所屬、中央警察大學、消防署及所屬、役政署、移民署、空中勤務總隊、外交部、國防部、國防部所屬、財政部、國庫署、臺北國稅局、高雄國稅局、北區國稅局及所屬、中區國稅局及所屬、南區國稅局及所屬、關務署及所屬、國有財產署及所屬、財政資訊中心、國家圖書館、國立公共資訊圖書館、國立教育廣播電臺、國家教育研究院、法務部、法官學院、法醫研究所、廉政署、矯正署及所屬、行</p> |

行政院農業委員會動植物防疫檢疫局及所屬
立法院審議中央政府總預算案所提決議、附帶決議及注意辦理事項辦理情形報告表

中華民國 111 年度

| 決 議 、 附 帶 決 議 及 注 意 事 項 | 辦 理 情 形 |
|-------------------------|---|
| 項 次 | 內 容 |
| | <p>政執行署及所屬、最高檢察署、臺灣高等檢察署、臺灣高等檢察署臺中檢察分署、臺灣高等檢察署臺南檢察分署、臺灣高等檢察署高雄檢察分署、臺灣高等檢察署花蓮檢察分署、臺灣高等檢察署智慧財產檢察分署、臺灣臺北地方檢察署、臺灣士林地方檢察署、臺灣新北地方檢察署、臺灣桃園地方檢察署、臺灣新竹地方檢察署、臺灣苗栗地方檢察署、臺灣臺中地方檢察署、臺灣南投地方檢察署、臺灣彰化地方檢察署、臺灣雲林地方檢察署、臺灣嘉義地方檢察署、臺灣臺南地方檢察署、臺灣橋頭地方檢察署、臺灣高雄地方檢察署、臺灣屏東地方檢察署、臺灣臺東地方檢察署、臺灣花蓮地方檢察署、臺灣宜蘭地方檢察署、臺灣基隆地方檢察署、臺灣澎湖地方檢察署、福建高等檢察署金門檢察分署、福建金門地方檢察署、福建連江地方檢察署、調查局、經濟部、標準檢驗局及所屬、中小企業處、加工出口區管理處及所屬、中央地質調查所、交通部、民用航空局、中央氣象局、觀光局及所屬、公路總局及所屬、鐵道局及所屬、原子能委員會、輻射偵測中心、放射性物料管理局、農業委員會、水土保持局、家畜衛生試驗所、臺南區農業改良場、花蓮區農業改良場、漁業署及所屬、動植物防疫檢疫局及所屬、農業金融局、農糧署及所屬、農田水利署、中央健康保險署、毒物及化學物質局、新竹科學園區管理局、中部科學園區管理局、金融監督管理委員會、銀行局、證券期貨局、保險局、檢查局、海洋委員會、海巡署及所屬、海洋保育署、國家海洋研究院改以其他項目刪減替代，科目自行調整。</p> <p>7. 媒體政策及業務宣導費：除農業委員會動植物防疫檢疫局及所屬、衛生福利部疾病管制署不刪外；總統府主管、國立故宮博物院、檔案管理局、原住民族文化發展中心、中央選舉委員會及所屬、促進轉型正義委員會、不當黨產處理委員會、考試院主管、勞動部主管、原子能</p> |

行政院農業委員會動植物防疫檢疫局及所屬
立法院審議中央政府總預算案所提決議、附帶決議及注意辦理事項辦理情形報告表

中華民國 111 年度

| 決 議 、 附 帶 決 議 及 注 意 事 項 | 辦 理 情 形 |
|-------------------------|--|
| 項 次 | 內 容 |
| | <p>委員會主管、環境保護署主管、科技部主管、海洋委員會主管、國軍退除役官兵輔導委員會主管統刪 5%；行政院、主計總處、國家發展委員會、原住民族委員會、大陸委員會、內政部主管、財政部主管、法務部主管、僑務委員會主管統刪 28%；司法院主管統刪 30%；客家委員會及所屬、外交部主管、國防部主管、教育部主管、經濟部主管、交通部主管、農業委員會主管(不含動植物防疫檢疫局及所屬)、衛生福利部主管(不含疾病管制署)、文化部主管統刪 35%。</p> <p>8.設備及投資：除現行法律明文規定支出及資產作價投資不刪外，其餘統刪 6%，其中大陸委員會、立法院、司法院、最高法院、最高行政法院、臺北高等行政法院、臺中高等行政法院、高雄高等行政法院、懲戒法院、法官學院、智慧財產及商業法院、臺灣高等法院、臺灣高等法院臺中分院、臺灣高等法院臺南分院、臺灣高等法院高雄分院、臺灣高等法院花蓮分院、臺灣士林地方法院、臺灣新北地方法院、臺灣桃園地方法院、臺灣新竹地方法院、臺灣苗栗地方法院、臺灣臺中地方法院、臺灣南投地方法院、臺灣彰化地方法院、臺灣雲林地方法院、臺灣嘉義地方法院、臺灣臺南地方法院、臺灣橋頭地方法院、臺灣高雄地方法院、臺灣屏東地方法院、臺灣臺東地方法院、臺灣花蓮地方法院、臺灣宜蘭地方法院、臺灣基隆地方法院、臺灣澎湖地方法院、臺灣高雄少年及家事法院、福建高等法院金門分院、福建金門地方法院、福建連江地方法院、監察院、審計部臺北市審計處、審計部新北市審計處、審計部桃園市審計處、審計部臺中市審計處、審計部臺南市審計處、審計部高雄市審計處、役政署、建築研究所、外交及國際事務學院、財政部、國庫署、賦稅署、臺北國稅局、南區國稅局及所屬、財政資訊中心、國家圖書館、國立公共資訊圖書館、國立教育廣播電臺、國家教育研究</p> |

行政院農業委員會動植物防疫檢疫局及所屬
立法院審議中央政府總預算案所提決議、附帶決議及注意辦理事項辦理情形報告表

中華民國 111 年度

| 決 議 、 附 帶 決 議 及 注 意 事 項 | 辦 理 情 形 |
|-------------------------|--|
| 項 次 | 內 容 |
| | <p>院、法務部、司法官學院、法醫研究所、廉政署、最高檢察署、臺灣高等檢察署、臺灣高等檢察署臺中檢察分署、臺灣高等檢察署臺南檢察分署、臺灣高等檢察署高雄檢察分署、臺灣高等檢察署花蓮檢察分署、臺灣高等檢察署智慧財產檢察分署、臺灣臺北地方檢察署、臺灣士林地方檢察署、臺灣新北地方檢察署、臺灣桃園地方檢察署、臺灣新竹地方檢察署、臺灣苗栗地方檢察署、臺灣南投地方檢察署、臺灣雲林地方檢察署、臺灣嘉義地方檢察署、臺灣臺南地方檢察署、臺灣橋頭地方檢察署、臺灣高雄地方檢察署、臺灣屏東地方檢察署、臺灣臺東地方檢察署、臺灣花蓮地方檢察署、臺灣宜蘭地方檢察署、臺灣基隆地方檢察署、臺灣澎湖地方檢察署、福建高等檢察署金門檢察分署、福建金門地方檢察署、福建連江地方檢察署、調查局、經濟部、工業局、標準檢驗局及所屬、中小企業處、加工出口區管理處及所屬、交通部、勞動部、農業委員會、農糧署及所屬、海洋委員會、海洋保育署、國家海洋研究院改以其他項目刪減替代，科目自行調整。</p> <p>9.對國內團體之捐助及政府機關間之補助：除現行法律明文規定支出不刪外，其餘統刪 5%，其中客家委員會及所屬、大陸委員會、內政部、營建署及所屬、消防署及所屬、體育署、標準檢驗局及所屬、交通部、觀光局及所屬、公路總局及所屬、核能研究所、農業委員會、水土保持局、漁業署及所屬、動植物防疫檢疫局及所屬、環境保護署、新竹科學園區管理局、中部科學園區管理局、海洋委員會、海洋保育署改以其他項目刪減替代，科目自行調整。</p> <p>10.對地方政府之補助：除現行法律明文規定支出及一般性補助款不刪外，其餘統刪 4%，其中役政署、教育部、公路總局及所屬、鐵道局及所屬、動植物防疫檢疫局及所屬、海洋委員會、海洋保育署改以其他項目刪減替代，科目自行調整。</p> |

行政院農業委員會動植物防疫檢疫局及所屬
立法院審議中央政府總預算案所提決議、附帶決議及注意辦理事項辦理情形報告表

中華民國 111 年度

| 決 議 、 附 帶 決 議 及 注 意 事 項 | 辦 理 情 形 | |
|-------------------------|---|-----------------|
| 項 次 | 內 容 | |
| (二) | <p>有鑑於網路社群媒體具有快速傳播特性，各行政機關陸續採取新媒體經營與運用，直接與社會大眾溝通政策及宣導。近年來政府時有挾龐大預算資源於網絡社群平台進行非廣告形式宣傳與澄清之情事，立法院遂於 110 年三讀通過修正預算法第 62 條之 1 條文，目的為將政府於四大媒體（平面媒體、廣播媒體、網路媒體及電視媒體）執行政策宣導時，也能同時納入預算法的規範。行政院主計總處於修法通過後，雖於預算書中增設宣導經費專屬預算科目，並新增媒體政策及業務宣導經費彙計表，然卻將宣導方式限定為於四大媒體所辦理，過去各機關辦理活動、說明會、園遊會或發放各式宣導品之方式，不再納入政策宣導規範。爰此，為利立法院能明確掌握各機關編列政策宣導之實際預算，要求行政院主計總處：1.各機關辦理活動、說明會、園遊會 或發放各式宣導品等，應明確揭示辦理或贊助機關名稱，以避免產生置入性行銷之疑慮。2.各機關於四大媒體上處理政策及業務宣導之相關工作者（即小編人力），以委外或勞務承攬方式辦理之經費，應納入政策及業務宣導費彙計表表達，以利預算之呈現。</p> | 遵照辦理。 |
| (三) | <p>111 年度中央政府總預算案歲出編列 2 兆 2,621 億元，其中依法律義務必須編列之支出 1 兆 5,262 億元，占歲出總額之 67.47%，比重近七成，且 111 年度較 110 年度增加 129.76 億元，對歲出結構與其他新興計畫額度有重大關聯性，因分散於各機關預算內，並未於總預算案總說明及主要附表列表揭露，如直接於中央政府總預算案總說明附中列表揭露，將使歲出資訊更公開透明，且立法院審議 107 年度中央政府總預算案時曾作成通案決議(十三)：「... ..行政院所稱依法律義務之支出，.....，應明確界定歸屬該項支出之定義範疇，並於各年度中央政府總預算案中詳實彙核列表揭露其項目、金額與依據，以利審議。」行政院應於 112 年度中央政府總預算案附表中列明法律義務支出之項目、金額、</p> | 本項主辦單位為行政院主計總處。 |

行政院農業委員會動植物防疫檢疫局及所屬
立法院審議中央政府總預算案所提決議、附帶決議及注意辦理事項辦理情形報告表

中華民國 111 年度

| 決議、附帶決議及注意事項 | | 辦理情形 |
|--------------|--|-----------------------------------|
| 項次 | 內容 | |
| | 預算編列機關、依據等資料，俾利預算審議之參考。 | |
| (四) | 111 年度中央政府總預算案修正案預計自 111 年 1 月 1 日起調增軍公教人員待遇 4%，係依行政院 110 年 10 月 28 日發布「蘇揆：與全民共享經濟成果亦盼帶動民間企業調薪」新聞稿說明略以：「……在臺灣經濟創 11 年來新高且稅收增加的情況下，為了讓全民共享經濟成長的果實，因此政院今天通過自明（111）年 1 月 1 日起，全體軍公教人員調薪 4%，是 25 年來最高調幅，希望藉此進一步帶動民間企業調薪。」惟前一次（107 年度）軍公教人員調薪 3%，竟發生高階公務人員調薪高達 7%。茲為確保基層軍公教人員調薪 4%，111 年度軍公教人員調薪應一律採調薪 4%。 | 本項主辦單位為行政院人事行政總處。 |
| (五) | 依照立法院 110 年 12 月 24 日各黨團朝野協商的共識，各黨團同意 111 年度中央政府總預算案（公務預算部分），至遲於 111 年 1 月 28 日以前完成三讀程序，並不提出復議。而 111 年度中央政府總預算案中，其中包含調整軍公教人員薪資待遇（中央政府部分 163 億元）、受雇勞工育嬰留職停薪津貼加給補助（47.89 億元）、辦理產檢假薪資補助（3.62 億元）等新增計畫，因總預算案三讀日期與春節連續假期相當接近，請行政院人事行政總處、行政院主計總處、財政部國庫署及相關部會，預先各自主管法規及行政作業提前準備（例如：全國軍公教員工待遇支給要點、中央政府總預算統籌科目經費核定動支數額通知單及各機關付款憑單等），以利各項發放作業順利。 | 本項主辦單位為行政院人事行政總處、行政院主計總處、勞動部及財政部。 |
| (六) | 2020 東京奧運我國代表團於 110 年 7 月 19 日搭中華航空公司包機出國，選手被安排搭經濟艙，相關行政人員卻搭乘商務艙，引發國人譁然。依現行國外出差旅費報支要點規定，部長級人員、特使，得乘坐頭等座（艙）位。次長級人員、大使、駐外代表、公使、其他特任（派）人員、簡任第十二職等以上領有各該職等全額主管 | 本項主辦單位為行政院主計總處。 |

行政院農業委員會動植物防疫檢疫局及所屬
立法院審議中央政府總預算案所提決議、附帶決議及注意辦理事項辦理情形報告表

中華民國 111 年度

| 決 議 、 附 帶 決 議 及 注 意 事 項 | 辦 理 情 形 |
|-------------------------|---|
| 項 次 | 內 容 |
| | <p>加給人員，得乘坐商務或相當之座（艙）位。但次長級人員負有外交任務代表政府出訪或參加重要國際會議，得乘坐頭等座（艙）位。其餘人員乘坐經濟（標準）座（艙）位。鑑於國家財政困窘，行政院應鼓勵公務人員應以身作則，本節約原則之支用經費，爰應請行政院於 1 個月內就搭乘旅途遠近，及實際情形檢討現行國外出差旅費報支要點規定，以符社會之期待。</p> |
| (七) | <p>有鑑於農藥生產及使用，所衍生環境汙染及農藥殘留諸多問題，嚴重威脅生態環境與人類健康，聯合國於 2017 年 1 月 24 日發表食物權問題特別報告（ Report of the Special Rapporteur on the right to food），報告中強調免於農藥毒害，為人類應有之基本人權，並將之列入第 34 屆人權理事會議議程。指出農藥長期累積之毒素，使得罹患癌症、阿茲海默症、帕金森氏症、內分泌失調、發展失調、基因突變及不孕症等人數與日俱增，世界各國因應減少農藥危害趨勢，紛紛提出相關政策，如歐盟提出為達到農藥永續使用架構（2009/128/EC）指令，要求會員國設置量化目標、對象、方法、時間表、指標等，惟農藥造成環境毒性影響及食物飲水殘留等，與國人健康息息相關，影響甚鉅，爰此，行政院應督導行政院農業委員會、衛生福利部、行政院環境保護署等相關單位正視並整合有關農藥管理制度等跨部會相關系統管理與監測作為及權責分工業務等精進方案，並於 3 個月內向立法院相關委員會提出書面報告。</p> |
| | <p>(一) 本項決議業以 111 年 5 月 25 日農防字第 1111488760 號函，向立法院提出書面報告在案。</p> <p>(二) 環保署持續辦理環境中嘉磷塞等農藥流布監測，並於 111 年評估篩選出陶斯松及施得圃納入檢測項目。將依監測結果提出精進建議，以利回饋至相關管制機制。</p> <p>(三) 衛生福利部滾動調整加強抽驗高風險、高違規及高關注之農產品；針對市售不符規定之農產品，進行源頭管理，定期於「環境保護與食品安全協調會報」中提出數據供農政機關參考。</p> <p>(四) 農委會動植物防疫檢疫局於 111 年以歐盟分級概念評估高用量農藥的風險值，做為後續降低農藥使用風險擬訂措施之執行參考；另落實農藥購買實名制，並擴大辦理農藥對人體健康及環境影響評估及監測。</p> <p>(五) 綜上，我國農藥管理與監測在相關部會，已有完整且明確之分工合作與共同把關機制。將持續滾動檢討，以利後續相關成果作為農藥登記審查及政策措施之參考。</p> |
| (八) | <p>根據內政部警政署統計，除 110 年度因為疫情影響外，自 106 年度起，全國毒品查獲件數、嫌疑犯人數看似減少，但毒品查獲重量卻大幅成長，且居高不下，顯見毒品交易情形日益嚴重。又加上近年來加密虛擬貨幣興起且種類繁多，各有不同的特性，以致於被不法人士拿來做為吸金、毒品交易的支付工具。例如：泰達幣（Tether）又稱 USDT，其特性為每一元泰達幣都有一美元擔保，亦即擁有多少泰達幣等同有同價位美</p> |
| | <p>本項主辦單位為法務部。</p> |

行政院農業委員會動植物防疫檢疫局及所屬
立法院審議中央政府總預算案所提決議、附帶決議及注意辦理事項辦理情形報告表

中華民國 111 年度

| 項次 | 決議、附帶決議及注意事項內容 | 辦理情形 | | | | | | | | | | | | | | | | | | | | | | | | |
|--------|---|-------------------|------------|---------|------------|--------|--------|--------|-----------|--------|--------|--------|------------|--------|--------|--------|------------|--------|--------|--------|------------|--------|--------|--------|-----------|--|
| | <p>元，犯罪者利用此一特性，再透過幣託中心交易虛擬貨幣，即可完成鉅額毒品買賣。由於在幣託中心透過人頭帳戶分多層轉出，即便調查人員也無法完整查出最終的主嫌，許多被利用來做毒品交易的年輕人，被捕落網後雖配合調查供出案情以求減刑，但往往到判決書下來時已被處以私刑失去生命。爰此，請行政院指示相關部會就毒品交易利用上述新興犯罪模式，拿出有效防制作為及加強相關法律規範，並由法務部於 6 個月內向立法院提出相關進度檢討書面報告。</p> <p style="text-align: right; font-size: small;">單位：件、人、公克</p> <table border="1" style="width: 100%; border-collapse: collapse; margin-top: 10px;"> <thead> <tr> <th style="width: 15%;"></th> <th style="width: 20%;">全國查獲件數</th> <th style="width: 20%;">全國嫌疑犯人數</th> <th style="width: 45%;">全國查獲重量(公克)</th> </tr> </thead> <tbody> <tr> <td>106 年度</td> <td style="text-align: center;">58,515</td> <td style="text-align: center;">62,644</td> <td style="text-align: center;">9,685,469</td> </tr> <tr> <td>107 年度</td> <td style="text-align: center;">55,480</td> <td style="text-align: center;">59,106</td> <td style="text-align: center;">20,596,643</td> </tr> <tr> <td>108 年度</td> <td style="text-align: center;">47,035</td> <td style="text-align: center;">49,131</td> <td style="text-align: center;">15,929,366</td> </tr> <tr> <td>109 年度</td> <td style="text-align: center;">45,489</td> <td style="text-align: center;">47,779</td> <td style="text-align: center;">13,305,709</td> </tr> <tr> <td>110 年度</td> <td style="text-align: center;">38,827</td> <td style="text-align: center;">41,292</td> <td style="text-align: center;">8,283,280</td> </tr> </tbody> </table> <p style="text-align: right; font-size: x-small;">資料來源：內政部警政署</p> | | 全國查獲件數 | 全國嫌疑犯人數 | 全國查獲重量(公克) | 106 年度 | 58,515 | 62,644 | 9,685,469 | 107 年度 | 55,480 | 59,106 | 20,596,643 | 108 年度 | 47,035 | 49,131 | 15,929,366 | 109 年度 | 45,489 | 47,779 | 13,305,709 | 110 年度 | 38,827 | 41,292 | 8,283,280 | |
| | 全國查獲件數 | 全國嫌疑犯人數 | 全國查獲重量(公克) | | | | | | | | | | | | | | | | | | | | | | | |
| 106 年度 | 58,515 | 62,644 | 9,685,469 | | | | | | | | | | | | | | | | | | | | | | | |
| 107 年度 | 55,480 | 59,106 | 20,596,643 | | | | | | | | | | | | | | | | | | | | | | | |
| 108 年度 | 47,035 | 49,131 | 15,929,366 | | | | | | | | | | | | | | | | | | | | | | | |
| 109 年度 | 45,489 | 47,779 | 13,305,709 | | | | | | | | | | | | | | | | | | | | | | | |
| 110 年度 | 38,827 | 41,292 | 8,283,280 | | | | | | | | | | | | | | | | | | | | | | | |
| (九) | <p>全球加密貨幣總市值已達 2 至 3 兆美元，從 2009 年出現比特幣至今，各類加密貨幣種類眾多可達上千種，然我國至今對於加密貨幣的定義和管理過於保守，僅僅只是洗錢防制法中，將金融監督管理委員會指定為虛擬資產服務業的防洗錢事務的主管機關，而涉及其他業務相關部分（例如發展及交易糾紛），仍然模糊不清。且金融監督管理委員會對於國內設置多少比特幣 ATM？是否有法源可以管理？均無法即時掌握。顯見，我國對於加密貨幣的發展及運用，已經大幅落後國際腳步，但終究得面對新興金融帶來的挑戰。金融監督管理委員會對虛擬通貨洗錢防制面所作之因應作為，雖已於 110 年 6 月 30 日發布虛擬通貨平台及交易業務事業防制洗錢及打擊資恐辦法，並將透過現地及非現地查核，督促本事業落實執行相關措施，惟鑑於虛擬通貨市場之發展迅速，請金融監督管理委員會持續關注國際間對虛擬通貨及其衍生性商品採行之相關監理規範，適時採取相關因應措施，以保護投資人/消費者權益。</p> | 本項主辦單位為金融監督管理委員會。 | | | | | | | | | | | | | | | | | | | | | | | | |

行政院農業委員會動植物防疫檢疫局及所屬
立法院審議中央政府總預算案所提決議、附帶決議及注意辦理事項辦理情形報告表

中華民國 111 年度

| 決 議 、 附 帶 決 議 及 注 意 事 項 | 辦 理 情 形 | |
|-------------------------|--|--|
| 項 次 | 內 容 | |
| (十) | <p>依照財政紀律法所授權訂定的稅式支出評估作業辦法規定，相關法律案送立法院審議前，行政院必須審查通過稅式支出評估，並且業務主管機關必須將稅式支出評估報告及公聽會會議紀錄送交立法院財政委員會及相關委員會，業務主管機關屢次未依照前開辦法將相關資料與法案併送交立法院（例如延長當沖降稅的證券交易稅條例），也未同時將評估報告登載於機關網站，無視法令規定，亦不理會立法院長期以來決議的要求。爰此，要求行政院各部會提出涉及租稅減免的法案送立法院審查時，除應確實依照稅式支出評估作業辦法規定外，同時應將相關稅式支出評估報告併同修正草案送立法院備查。</p> | 遵照辦理。 |
| (十一) | <p>為合理監督國營事業捐贈支出，爰要求行政院所屬相關部會主管之國營事業，比照公開發行公司、財團法人等管理機制，應於 1 個月內公布其過去 5 年（106 至 110 年）之所有捐贈明細，並自 111 年度起，每季公布捐贈明細，以昭公信，並提升治理效能。</p> | 本項主辦單位為各國營事業。 |
| (十二) | <p>中央政府轉投資公私合營事業家數眾多，中央各主管部會派任或推薦至各該事業之董事長、總經理薪資規範，係由各主管部會訂定之，惟各部會所訂該等人員薪資標準規範規定，其中當年度其所支領之非固定收入（如房屋津貼、績效獎金及其他各項獎金等）總額不得超過固定收入（即月支薪俸、主管加給合計）總額，超過部分一律解繳國庫或繳作投資事業之收益。有鑑於行政院業自 78 年度起取消公務人員房屋津貼，立法院審議 103 年度中央政府總預算案決議略以，自 104 年度起，各財團法人除應比照公務人員取消交通補助費外，亦不得再發放高層主管之房屋津貼。爰此，中央各主管部會應立即修正派任或推薦至各該事業之董事長、總經理薪資標準規範，並取消違法律津貼。</p> | 台肥公司、臺北農產運銷股份有限公司及全國農業金庫董事長、總經理支領之固定收入即月支薪俸，非固定收入為年節獎金或年終獎金等，均無支領房屋津貼或其他津貼項目。 |
| (十三) | <p>政府轉投資事業 107 年底至 109 年底，分別為 164 家、164 家及 175 家，期末實際總投資金額 1 兆 652 億 5,518 萬餘元、1 兆 2,871 億</p> | (一)本項決議業以 111 年 6 月 2 日農糧字第 1111073485 號函、111 年 6 月 10 日農金字第 1115070154 號函及 111 年 6 月 15 日農糧字第 |

行政院農業委員會動植物防疫檢疫局及所屬
立法院審議中央政府總預算案所提決議、附帶決議及注意辦理事項辦理情形報告表

中華民國 111 年度

| 決 議 、 附 帶 決 議 及 注 意 事 項 項 次 | 內 容 | 辦 理 情 形 |
|--------------------------------|---|---|
| | <p>3,722 萬餘元及 1 兆 6,498 億 3,334 萬餘元，其中 21 家轉投資公司連續虧損達 3 年以上，依立法院預算中心 109 年度中央政府總決算審核報告整體評估報告指出，檢視投資目的達成度之揭露狀況，部分投資機關僅分析虧損原因，部分係說明現行處置狀況，部分則未備註分析，且中央政府特種基金參加民營事業投資管理要點第 11 條規定：「各基金參加民營事業投資所營事業目標無法達成，或連續 3 年虧損情況無法改善，應詳加評估檢討，報由主管機關核處。」鑑於政府轉投資家數及數額近年度皆趨增，轉投資事業連續虧損達 3 年以上者高達 21 家，為保障政府權益，行政院應督促各投資機關除於投資前宜妥為評估目的、效益、回收年限及發展目標等事項，並確實檢討投資政策及檢視投資目的之達成情形，以評估繼續持有或退場撤回資金，以達到政府監督效果，爰請行政院督導相關主管機關於 3 個月內向立法院相關委員會提出書面報告。</p> | <p>1111069484 號函，向立法院提出書面報告在案。</p> <p>(二)考量農委會肩負穩定農產品運銷秩序及調節供需責任，持有臺北農產運銷股份有限公司股權，遇蔬果盛產或天然災害，供銷失衡，物價波動，可即時採取供需調節措施穩定價格，配合政府辦理蔬果供銷調配，達成投資目的。為能持續穩定農產品運銷，不宜自該公司撤資，以兼顧農民及消費者權益。</p> <p>(三)至台肥公司部分，在面對國內外產業經濟環境條件的快速變化，已進行公司體質轉型和升級，建構「肥料化工」、「不動產暨投資事業」二大事業體為發展主軸，政府持股比例約 24.07%，將透過公股代表進行監督，以提升該公司營運績效。</p> <p>(四)農業金庫 94 年設立，資本總額 200 億元，政府出資 98 億元，為政府唯一投資並配合執行農業金融政策之金融機構，肩負穩定農業金融之法定任務，對於信用部應辦理收受轉存款、資金融通、輔導業務及財務查核、金融評估、績效評鑑及資訊共同利用等事項。農業金庫透過加強辦理授信業務，及秉持穩健投資原則，以降低風險及增加收益，盈餘逐年成長，經營愈趨穩健，獲利穩定配息，股息供作農漁業推廣經費，創造農產業競爭利基與優勢，促進農漁業永續發展，已達成投資目的。</p> |
| (十四) | <p>預算法第 41 條第 3 項規定，政府捐助之財團法人，每年應由各該主管機關就以前年度投資或捐助之效益評估，併入決算辦理。109 年度總決算編製要點規定，各主管機關須於主管決算編製主管機關對各部門捐助財團法人之效益評估表。且政府資訊公開法第 7 條第 1 項第 6 款規定，政府機關除依法限制公開或不予提供者外，應主動公開預算及決算書。惟依立法院預算中心 109 年度中央政府總決算審核報告整體評估報告指出，108 及 109 年度中央政府各主管機關之單位決算及主管決算之公開情形，各主管機關均有公開單位決算；惟主管決算部分，僅行</p> | <p>遵照辦理，110 年度農委會主管決算已於農委會網站公告。</p> |

行政院農業委員會動植物防疫檢疫局及所屬
立法院審議中央政府總預算案所提決議、附帶決議及注意辦理事項辦理情形報告表

中華民國 111 年度

| 決 議 、 附 帶 決 議 及 注 意 事 項 | 辦 理 情 形 |
|-------------------------|---|
| 項 次 | 內 容 |
| | 政院原子能委員會、衛生福利部、文化部、科技部及金融監督管理委員會等 5 個主管機關公開，多數主管機關則未依法公開，致民眾難以知悉主管機關對各部門捐助財團法人之效益評估情形，爰此，行政院應立即依政府資訊公開法規定各主管機關自 110 年度起主動公開主管決算。 |
| (十五) | 有鑑於衛生福利部所實施之春節檢疫措施專案，實施迄今已發生數起防疫旅館群聚案件，極有可能造成台灣下一波民眾感染的破口，爰要求衛生福利部應會同交通部訂立防疫旅館之各項標準作業程序，並責成各縣市政府進行督導查核，將查核結果每月定期公布。 |
| (八十六) | 內政委員會 二、歲出部分 行政院主管 為改善空氣品質，維護國民健康與生活環境，行政院於 109 年 6 月核定交通部「公路公共運輸服務升級計畫（110-113 年）」，其中包含推廣電動大客車推動策略，辦理電動大客車購車與維運補助計畫、電動大客車示範計畫等，分三階段先導期（108-111 年）、推廣期（112-115 年）與普及期（116-119 年），終於 119 年達成巴士全面電動化目標。爰建請行政院規劃於 119 之前公務車達成 EV100，包括自有及租賃車隊電動化，計程車／租車／共乘服務合約電動化，並興建電動基礎建設、鼓勵員工及提供行政機關工程、財物、勞務之往來廠商使用。 |
| (九十) | 有鑑於我國每年度資本支出預算額度極為有限，容待政府妥加規劃善用以期發揮最大效益。面對未來如全球氣候變遷、5G 時代網路安全威脅及人口老化等重大挑戰，建請行政院督導國家發展委員會應就相關資本支出預算，提出以長遠規劃適足配賦之評估及據於執行之書面報告，以期周妥因應。 |
| (九十一) | 111 年度中央政府總預算案歲出編列 2 兆 2,621 億元，其中依法律義務必須編列之支出 1 |

行政院農業委員會動植物防疫檢疫局及所屬
立法院審議中央政府總預算案所提決議、附帶決議及注意辦理事項辦理情形報告表

中華民國 111 年度

| 決 議 、 附 帶 決 議 及 注 意 事 項 | 辦 理 情 形 |
|-------------------------|---|
| 項 次 | 內 容 |
| | 兆 5,262 億元，占歲出總額之 67.47%，較 110 年度之 70.85%，減少 3.38 個百分點。111 年度可自由規劃運用預算額度為 7,358 億元，較 110 年度之 6,226 億元增加 1,132 億元（增幅 18.18%），可彈性規劃運用預算額度雖成長，惟 111 年度中央政府總預算案依法律義務必須編列之支出比重逾 6 成，歲出結構仍屬僵化。爰要求行政院持續改善，充裕財政收入，提高政府歲出預算編列之靈活度，並於 3 個月內向立法院提出書面報告。 |
| (九十二) | 111 年度中央政府總預算案之依法律義務必須編列之支出占歲出額度成數近 7 成，惟分散於各機關預算內，並未於總預算案總說明及主要附表列表揭露，立法院審議 107 年度中央政府總預算案時作成通案決議要求應於中央政府總預算案中詳實彙核列表揭露。中央政府總預算編列法律義務之支出，雖行政院主計總處以目前均依預算法相關規定籌編，並編列於各機關預算書；惟法律義務支出金額逐年增加，111 年度較 110 年度增加 129.76 億元，且占歲出預算額度比重近 7 成。爰要求行政院依立法院決議，檢討評估於中央政府總預算案總說明中列表揭露法律義務支出之項目、金額、預算編列機關、依據等資料，以利於國會預算審議，並於 3 個月內向立法院提出書面報告。 |
| (九十三) | 近年我國中央政府總預算歲出資本支出約有 2,700 餘億元至 3,000 餘億元之預算規模，惟於 25 個主管部會間之配置額度差異頗大，多年來持續有偏重於少數主管部會現象，值行政院重視並依未來中長期施政計畫目標酌予調整適配。「預算之編製及執行應以財務管理為基礎，並遵守總體經濟均衡之原則。」為預算法所明定，惟我國資本支出預算之配置有長期偏重於少數主管部會現象，鑒於該類預算資源極為有限，爰要求行政院考量整體經濟均衡發展，依未來中長期施政計畫目標予以調整，並於 3 個月內向立法院提出書面報告。 |

行政院農業委員會動植物防疫檢疫局及所屬
立法院審議中央政府總預算案所提決議、附帶決議及注意辦理事項辦理情形報告表

中華民國 111 年度

| 決議、附帶決議及注意事項 | | 辦理情形 |
|--------------|--|-----------------|
| 項次 | 內容 | |
| (九十四) | 「設備及投資」係我國中央政府總預算資本支出歲出預算配置最主要之一級用途別科目，其下設之「土地」、「房屋建築及設備」、「公共建設及設施」、「機械設備」、「運輸設備」、「資訊軟硬體設備」、「雜項設備」、「權利」及「投資」等 9 個二級用途別科目中，「公共建設及設施」科目預算近年(106-111年度)編列數概介於 387 億餘元(110 年度)至 666 億餘元(106 年度)之間，規模僅次於「投資」科目，係中央政府辦理年度各項經建計畫之一重要經費來源，惟多年來皆以交通建設為主，恐須注意對其他公共建設需求可能產生之排擠效應。鑒於「公共建設及設施」科目預算所辦理事項涵蓋範圍甚廣，完善之基礎公共建設除可增益國人生活品質外，亦有利改善投資環境，促進國內外廠商駐足投資；惟近年我國不論 是中央政府總預算或前瞻基礎建設計畫特別預算，皆係以交通建設為主，不利國家整體建設之均衡發展。爰要求行政院注意對其他公共建設需求產生之排擠效應，並於 3 個月內向立法院提出書面報告。 | 本項主辦單位為國家發展委員會。 |
| (九十五) | 近年中央政府推動各項重大政策、計畫，多以特別預算方式提出，輔以公務預算支應，如前瞻基礎建設特別預算、嚴重特殊傳染性肺炎防治及紓困振興特別預算等；而按預算法第 84 條規定，符合國家經濟重大變故情形，因應緊急需要得於未經立法院審議程序前先支付其中一部，然長此以往，將使政府預算多處於未審議卻已分配執行之情況，無異使立法機關淪為政府預算之背書人。爰要求行政院應於 3 個月內就尚未經立法院審議之特別預算，研議「得先行支付其一部」之比例，並將研議結果彙報立法院。 | 本項主辦單位為行政院主計總處。 |
| (九十六) | 近十年來，中央政府推動各項重大政策多仰賴特別預算，包括前瞻基礎建設計畫、新式戰機採購預算、海空戰力提升計畫等，以及近二年因 COVID 19 疫情影響，訂定之嚴重特殊傳染性肺炎防治及紓困振興特別條例，各項政策、計畫之預算總額逾新臺幣 2 兆元；而前述各特別預算 | 本項主辦單位為財政部。 |

行政院農業委員會動植物防疫檢疫局及所屬
立法院審議中央政府總預算案所提決議、附帶決議及注意辦理事項辦理情形報告表

中華民國 111 年度

| 決議、附帶決議及注意事項 | | 辦理情形 |
|--------------|---|-------------------------------|
| 項次 | 內容 | |
| | 財源多數均以舉債方式提出，舉債金額亦逾 2 兆元，無疑已為國家埋下財政崩壞之隱憂；為確保國家財政體制健全，爰要求行政院研擬提高債務還本比率，就各特別預算案舉債情形制定還款規劃，並於 3 個月內向立法院提出書面報告。 | |
| (十六) | 財政委員會 二、歲出部分 行政院主管 政府預算編列及嗣後執行效率，事涉政府施政良窳，與政府財政效益是否良好？行政院主計總處是政府預算編列與預算執行之主管機關，爰要求行政院主計總處督導中央政府各機關會計人員依法行政，職務執行如有不忠或不法情事，請依法查處。 | 遵照辦理。 |
| (二) | 財政委員會 二、歲出部分 災害準備金 根據行政院主計總處公告之第二預備金動支數額表，近 3 年度第二預備金動支，107、108 及 109 年度分別為 46 億元、61 億元及 73 億元，逐年增加，均為中央政府機關申請動支，顯見第二預備金編列有逐漸不敷使用的可能，因此未來對於第二預備金的動用須更加嚴謹。查預算法第 70 條，有明列：1.原列計畫費用因事實需要奉准修訂致原列經費不敷時。2.原列計畫費用因增加業務量致增加經費時。3.因應政事臨時需要必須增加計畫及經費時，可以申請第二預備金支用。為有效監督第二預備金使用情形，爰請行政院編具第二預備金動支數額表時，除針對各計畫說明計畫符合預算法第 70 條之事由外，另應彙整符合預算法第 70 條規定之各項事由計畫數、金額之統計，公告於網站，並送交立法院財政委員會。 | 本項主辦單位為行政院災害防救辦公室。 |
| (一〇一) | 經濟委員會 二、歲出部分 農業委員會 有鑑政府以解除貿易障礙為由進口萊豬，且於公 | (一) 本項決議業以 111 年 8 月 16 日農防字第 |

行政院農業委員會動植物防疫檢疫局及所屬
立法院審議中央政府總預算案所提決議、附帶決議及注意辦理事項辦理情形報告表

中華民國 111 年度

| 決議、附帶決議及注意事項 項次 | 內容 | 辦理情形 |
|--------------------|---|--|
| | <p>投前多次提到，我國優質的台灣豬不用擔心進口豬的競爭。惟我國豬肉因口蹄疫斷送每年數百億商機，終於在 109 年拔針，惟至今仍無法進入美國市場。爰要求行政院農業委員會基於 WTO 平等互惠原則，評估輸銷至美國之可行性，每半年提供書面報告。</p> | <p>1111482499 號函，向立法院提出書面報告在案。</p> <p>(二) 申請生鮮豬肉輸銷美國之國家，須為美國認定之口蹄疫、豬瘟、非洲豬瘟等動物傳染病非疫區國家。我國為非洲豬瘟非疫國，臺灣、澎湖、馬祖地區為世界動物衛生組織(WOAH)認定之未施打疫苗口蹄疫非疫區，金門地區則為 WOAH 認定之施打疫苗口蹄疫非疫區。</p> <p>(三) 農委會動植物防疫檢疫局(下稱農委會防檢局)於 104 年 4 月向美國農業部食品安全檢查署(USDA/FSIS)申請加工豬肉輸美，並續依美方要求 4 度提送補件資料，亦持續透過國際會議等場域要求美方儘速完成行政作業程序。</p> <p>(四) 另農委會防檢局及衛生福利部食品藥物管理署業於 111 年 1 月更新加工豬肉輸美工作計畫，持續輔導擬輸美之我國豬肉加工業者符合美方規範，期能儘速拓展美國市場，提升我國加工豬肉產品競爭力與海外市占率。</p> |
| (一〇二) | <p>兩岸關係日漸惡化，中國大陸今年兩度禁止我方農產品輸入大陸地區，對此行政院農業委員會遲遲無法提出解方，行政院農業委員會應積極提出恢復兩岸溝通管道之作法，透過「海峽兩岸農產品檢疫檢驗合作協議」平臺要求陸方取消禁令，展開技術性對話，確保農民權益。</p> | <p>我國自 110 年 2 月 25 日起至 111 年 7 月 31 日已 17 度要求中方在海峽兩岸農產品檢疫檢驗合作協議架構下啟動雙方諮商討論，中方迄今未具體回應。農委會動植物防疫檢疫局將持續透過協議平臺，要求中方展開雙邊科學對話諮商，以解決農產品輸銷檢疫通關問題。</p> |
| (一) | <p>動植物防疫檢疫局及所屬</p> <p>111 年度動植物防疫檢疫局及所屬歲出預算案第 3 目「動植物防檢疫管理」編列 14 億 3,990 萬 2 千元，凍結該預算 500 萬元，俟向立法院經濟委員會提出書面報告後，始得動支。</p> | <p>(一)本項決議業以 111 年 3 月 8 日農授防字第 1111493420 號函，向立法院提出書面報告在案，並經立法院經濟委員會 111 年 5 月 2 日召開第 10 屆第 5 會期第 18 次全體委員會，決議准予動支。</p> <p>(二)本局「動植物防檢疫管理」相關措施均係配合國家政策及防檢疫實務必要性循序推動，落實執行「外銷鮮果實輸出檢疫強化措施」、「加強防範外來植物有害生物風險評估及檢疫措施」、「檢疫犬組業務負擔及健康評估，保障檢疫犬組之動物福利」、「面對疫情期間海運快遞貨物驟增，加強相關業務人員訓練」、「防</p> |

行政院農業委員會動植物防疫檢疫局及所屬
立法院審議中央政府總預算案所提決議、附帶決議及注意辦理事項辦理情形報告表

中華民國 111 年度

| 項次 | 決議、附帶決議及注意事項內容 | 辦理情形 |
|-----|---|--|
| | | <p>範非洲豬瘟防檢疫整體防檢疫措施」、「推動實驗動物獸醫專業養成，提升動物福祉」、「防範非洲豬瘟防檢疫宣導及政策整合行銷加強措施」、「跨機關合作強化裁罰案件催繳及執行效率，重點強化非洲豬瘟防檢疫宣導措施」等 8 項防疫檢疫業務。</p> |
| (二) | <p>為撲滅口蹄疫疫情，政府陸續辦理各項防疫工作，另檢視 97 至 109 年度我國口蹄疫及豬瘟疫情概況，其中豬瘟無染疫情形，每年度均需注射疫苗，口蹄疫於 98 年曾嘗試全面停止施打疫苗，然後續出現口蹄疫案例，故再度預防注射疫苗，直至 103 年後始無疫情發生，臺灣本島、澎湖及馬祖並於 108 年正式拔針，目前僅剩金門縣持續施打疫苗。鑑於目前國際口蹄疫疫情仍未遏止，依據行政院農業委員會動植物防疫檢疫局 110 年 9 月 22 日公告之動物傳染病非疫區及疫區之國家（地區），亞洲僅有日本及新加坡，顯示口蹄疫仍於多國持續發生，允應積極防範疫情再起，且國際另有許多豬隻疫病發生（如豬流行性下痢等），部分亦可能有人畜共通豬病，行政院農業委員會動植物防疫檢疫局應持續監測及建立預警機制；又按豬瘟撲滅及防範重要豬病防檢疫計畫核定本指出，雖我國已多年未傳出豬瘟確診案例，惟停止施打豬瘟疫苗前尚需確認環境中是否殘存病原，相關野豬族群調查及監測亦需符合 OIE 規範，為提升養豬產業國際競爭力及拓展國外市場，爰建請行政院農業委員會動植物防疫檢疫局謹慎規劃並與產業溝通協調，並提出報告予立法院經濟委員會。</p> | <p>(一)本項決議業以 111 年 5 月 3 日農授防字第 1111471324 號函，向立法院提出書面報告在案。 (二)為防範重要豬隻疫病，加強相關監測工作，並使我國儘速撲滅豬瘟，本局擬定「豬瘟撲滅及防範重要豬病防檢疫計畫」，計畫期程為 111 年至 114 年，該計畫經行政院於 110 年 8 月 6 日以院臺農字第 1100021392 號函核定在案。 (三)計畫重要工作包括維持口蹄疫非疫區工作、豬瘟撲滅工作及國內重要豬病防控工作，農委會將持續努力推動各項防疫工作，以保障國內養豬及相關產業安全，並使民生經濟穩定。</p> |
| (三) | <p>經查，行政院農業委員會動植物防疫檢疫局自 110 年起辦理防範非洲豬瘟邊境管制及國內防疫整備計畫，110 年度預算數 4 億 8,890 萬 2 千元，截至 110 年 8 月底已執行 2 億 3,434 萬 1 千元，辦理畜牧場訪視 4,682 場次、銷燬緝獲多項走私畜禽及其產品（共計銷燬查緝單位查獲之走私動物及動物產品數量包含豬肉 637.44 公斤、香腸 4.9 公斤、豬腳 51,800 公</p> | <p>(一)本項決議業以 111 年 4 月 28 日農授防字第 1111481753 號函，向立法院提出書面報告在案。 (二)本局為防範非洲豬瘟入侵我國、落實動物疫病防檢疫工作及各項邊境管制措施，以有效阻絕重大動物疫病於境外。 (三)為加強邊境檢疫查緝工作，本局、海洋委員會海巡署與財政部關務署亦加強合作。如有發現來源不明或未經檢疫合格之走私動物或動物產</p> |

行政院農業委員會動植物防疫檢疫局及所屬
立法院審議中央政府總預算案所提決議、附帶決議及注意辦理事項辦理情形報告表

中華民國 111 年度

| 決議、附帶決議及注意事項 | 內容 | 辦理情形 |
|--------------|---|---|
| | <p>斤、雞腳 5,600 公斤、鹿茸 0.21 公斤、鹿鞭 0.34 公斤、黃金鼠 4 隻、禽鳥受精蛋 15 顆、貓 154 隻)、檢驗非洲豬瘟檢體件數達 3,409 件等事項,然因受國內 COVID-19 疫情影響,各縣市政府動物防疫機關執行計畫工作人力受調整,致使相關工作執行較預計落後,爰建請行政院農業委員會動植物防疫檢疫局配合疫情管制措施,於兼顧防疫安全下積極辦理各項整備及防檢疫措施,並提出報告予立法院經濟委員會。</p> | <p>品,均能儘速處理即時銷燬,防範境外疫病傳入。</p> <p>(四)110 年因受國內 COVID-19 疫情影響,旅客航班減少,國外親友寄送餽贈及民眾跨境購物之國際快遞及郵包增加,爰透過多媒體並針對高風險族群加強宣導、召開會議整合邊境管理方式及請各查緝單位加強執法力道。</p> <p>(五)強化跨部會及與縣市政府之溝通合作,清查全國養豬場豬隻檢康狀況,稽查養豬廚餘情形,辦理防疫宣導會,提升全民防疫觀念,以保障國內養豬及相關產業安全。</p> |
| (四) | <p>檢視財政部關務署關港貿單一窗口網站 106 至 109 年度海關業務統計資料,我國進口報單數量逐年上升,109 年度達 6,817 萬 6,526 份,至飛機架次及旅客人數於 109 年度入境大幅度縮減(分別較 108 年度降低 66.74% 及 86.14%),依據非洲豬瘟中央災害應變中心邊境管制暨宣導組 110 年第 2 次會議紀錄指出,受到 COVID-19 疫情影響,旅客航班減少,及因應端午節將近,民眾網購商品情形增加,快遞及郵包輸入量亦將隨之增加,動物產品可能透過違法管道輸入,應加強邊境管理及查緝單位執法力道。例如 110 年 8 月 19 日雲林縣警察局斗六分局通報查獲豬肉產品,經相關單位共同查緝後發現動物產品共計 71.786 公斤(其豬肉製品計 60.275 公斤、雞肉製品計 5.81 公斤、牛肉製品計 5.701 公斤);植物產品(小洋蔥)計 15.74 公斤,並於 8 月 22 日檢驗後確認該肉品為非洲豬瘟核酸陽性,凸顯非洲豬瘟防檢疫工作需跨部會、縣市政府及養豬戶合作,為嚴防非洲豬瘟進入畜牧場,爰建請行政院農業委員會動植物防疫檢疫局應持續積極協調溝通,適時檢討現有政策之合理性,避免再有有心人士引進有疫產品,並提出報告予立法院經濟委員會。</p> | <p>(一)本項決議業以 111 年 4 月 27 日農授防字第 1111481686 號函,向立法院提出書面報告在案。</p> <p>(二)近兩年因 COVID-19 及邊境出入境管制措施影響,民眾無法出國、國內外籍人士無法返鄉及隔離檢疫限制移動措施之前提下,跨境購物輸入或國外親友寄送餽贈之國際快遞及郵包,整體數量有增加趨勢,為防杜疫區豬肉產品由電商平台網購之途徑非法輸入,亦依據「動物傳染病防治條例」及「網際網路內容涉及境外應施檢疫物販賣至國內或輸入時應採取措施」對違規者施以裁罰以降低違法行為再犯之可能性。</p> <p>(三)因應走私越南肉品案,召開非洲豬瘟中央災害應變中心邊境管制暨宣導組會議,邀集關務署、海巡署、內政部警政署、衛生福利部食品藥物管理署、國家通訊傳播委員會、交通部郵電司、內政部移民署、行政院消費者保護處、中華郵政股份有限公司、財團法人台灣網路資訊中心等單位,強化邊境查驗及查緝等措施。</p> |
| (五) | <p>有鑑於目前國際口蹄疫疫情仍未遏止,依據行政院農業委員會動植物防疫檢疫局 110 年 9 月 22 日公告之動物傳染病非疫區及疫區之國家</p> | <p>本局 111 年度已監測 901 場偶蹄類動物畜牧場及肉品市場 20,238 件血清,另畜牧場訪視 6,075 場次,均未發現有病毒活動,將持續監測並加強各項防檢</p> |

行政院農業委員會動植物防疫檢疫局及所屬
立法院審議中央政府總預算案所提決議、附帶決議及注意辦理事項辦理情形報告表

中華民國 111 年度

| 決 議 、 附 帶 決 議 及 注 意 事 項 項 次 | 內 容 | 辦 理 情 形 |
|--------------------------------|---|---|
| | <p>(地區)，亞洲僅有日本及新加坡，顯示口蹄疫仍於多國持續發生。又按豬瘟撲滅及防範重要豬病防檢疫計畫核定本指出，雖然我國已多年未傳出豬瘟確診案例，惟停止施打豬瘟疫苗前尚需確認環境中是否殘存病原，相關野豬族群調查及監測亦需符合 OIE 規範。為提升養豬產業國際競爭力及拓展國外市場，允宜謹慎規劃並與產業溝通協調。爰此，請行政院農業委員會動植物防疫檢疫局持續監測並加強各項防疫措施，以確保養豬產業不再受到口蹄疫或其他豬隻疫病之入侵。</p> | <p>疫措施，以確保養豬產業不再受到口蹄疫或其他重大豬隻疫病之入侵。</p> |
| (六) | <p>有鑑於行政院農業委員會動植物防疫檢疫局自國際非洲豬瘟疫情爆發後，持續推廣防檢疫訊息。根據行政院農業委員會動植物防疫檢疫局提供之資料，108 至 110 年 8 月底共投入 1 億 8,707 萬 5 千元，於電視、廣播、平面、戶外等媒體平台加強非洲豬瘟防疫宣導及政策整合行銷。然 108 至 110 年 8 月底違反「動物傳染病防治條例」第 41 條至第 43 條規定之違規案件數並未減少，且截至 110 年 8 月底尚未完納罰款共 87 件 1,673 萬元，顯示相關宣導政策成效性仍有不足。爰此，請行政院農業委員會動植物防疫檢疫局積極檢討研謀改進，以提升國人防疫觀念。</p> | <p>本局為加強宣導，降低違規案件，進行以下措施：</p> <p>(一)就來源國家、產品類型及收件人等樣態檢討分析後滾動式調整相關宣導策略，透過電視、廣播、平面、戶外及網路等多元途徑，針對出入境旅客、國際快遞郵包及跨境網路購物等境外貨品輸入管道，持續加強檢疫規範宣導工作，製作圖卡及拍攝相關影片進行宣導，並與內政部警政署刑事警察局跨機關合作，共同辦理聯名宣導及線上推廣活動，教導民眾購物資訊辨識要點。</p> <p>(二)依動物傳染病防治條例第 38 條之 3 規定公告「網際網路內容涉及境外應施檢疫物販賣至國內或輸入時應採取措施」，要求電商平臺於廣告明顯處加註境外商品不得隨貨贈送應施檢疫物，違反者將依相關規定辦理等警語。</p> <p>(三)針對新住民及移工宣導部分，本局持續與內政部移民署及勞動部合作，利用其業務聯繫管道向目標族群進行多國語言(越南、泰國、印尼、英語等)宣導，包含宣導圖卡、電視插播卡、戶外媒體及廣播等，110 年 9 月協助勞動部寄發紙本宣導單張予移工雇主約 20 萬餘份，並於新住民及移工活動熱點(如東南亞食品店及車站周邊商圈)派發宣傳單張 1 萬份，另亦持續針對移工常利用之大眾運輸，加強防範非洲豬瘟宣導之露出。</p> <p>(四)受處分人逾期未繳納罰鍰者，本局依行政程序移送法務部行政執行署辦理強制執行作為，並</p> |

行政院農業委員會動植物防疫檢疫局及所屬
立法院審議中央政府總預算案所提決議、附帶決議及注意辦理事項辦理情形報告表

中華民國 111 年度

| 決 議 、 附 帶 決 議 及 注 意 事 項 | 辦 理 情 形 |
|-------------------------|--|
| 項 次 | 內 容 |
| | 定期提送相關資料供法務部行政執行署掌握案件執行進度，跨機關合作強化裁罰案件催繳及執行效率。 |
| (七) | <p>自 107 年 8 月間中國向 OIE 通報發生非洲豬瘟後，行政院農業委員會動植物防疫檢疫局陸續辦理各項防疫管制措施，並修訂「動物傳染病防治條例」相關規範，以防堵非洲豬瘟侵入，111 年度於「動植物防檢疫管理—防範非洲豬瘟邊境管制及國內防疫整備計畫」項下編列 4 億 4,167 萬 8 千元，包含人事費 1,549 萬 6 千元、業務費 3 億 2,711 萬元、設備及投資 50 萬元與獎補助 9,857 萬 2 千元辦理邊境管制及補助地方政府防疫量能整備等工作。是以，非洲豬瘟以接觸傳染為主，可經由廚餘、動物分泌物或排泄物、車輛及人員夾帶等途徑傳播，所有品種和年齡的豬均可能感染，且目前尚無疫苗及藥物可供施打及治療，僅有將其防堵於境外始能確保養豬產業周全，惟近年違反「動物傳染病防治條例」相關規定情形頻傳，且 110 年亦發生走私肉品檢出非洲豬瘟陽性案件，顯示民眾防檢疫觀念仍不足，實應積極檢討宣導政策成效性，並研謀改善。受國內 COVID-19 疫情影響，部分防範非洲豬瘟邊境管制及國內防疫整備計畫工作項目進度未如預期，應配合疫情管制措施積極辦理：行政院農業委員會動植物防疫檢疫局自 110 年起辦理防範非洲豬瘟邊境管制及國內防疫整備計畫，110 年度預算數 4 億 8,890 萬 2 千元，截至 110 年 8 月底已執行 2 億 3,434 萬 1 千元，辦理畜牧場訪視 4,682 場次、銷燬緝獲多項走私畜禽及其產品（共計銷燬查緝單位查獲之走私動物及動物產品數量包含豬肉 637.44 公斤、香腸 4.9 公斤、豬腳 51,800 公斤、雞腳 5,600 公斤、鹿茸 0.21 公斤、鹿鞭 0.34 公斤、黃金鼠 4 隻、禽鳥受精蛋 15 顆、貓 154 隻）、檢驗非洲豬瘟檢體件數達 3,409 件等事項，據行政院農業委員會動植物防疫檢疫局說明，因受國內 COVID-19 疫情影響，各縣市政府動物防</p> <p>(一)本項決議業以 111 年 3 月 14 日農授防字第 1111471046 號函，向立法院提出書面報告在案。</p> <p>(二)為防範非洲豬瘟病毒經由廚餘、動物分泌物或排泄物、車輛及人員夾帶等途徑傳播，進行國內防疫作為及整備工作，包括養豬業者及產業團體教育宣導、養豬場基礎生物安全訪視場及化製場及各縣市死亡豬隻監測工作採樣死亡豬隻送農委會畜衛所進行非洲豬瘟病毒核酸檢驗，監測結果均為陰性。</p> <p>(三)加強邊境檢疫查緝工作，本局、海洋委員會海巡署與財政部關務署加強合作，保持聯繫管道暢通。即時銷燬來源不明或未經檢疫合格之走私動物或動物產品，防堵境外疫病傳入。</p> <p>(四)針對違規樣態檢討分析，滾動式調整相關宣導策略，透過電視、廣播、平面、戶外及網路等多元途徑，持續加強檢疫規範宣導工作，跨機關(內政部移民署及勞動部)合作，利用其業務聯繫管道向目標族群進行宣導，教導民眾購物資訊辨識要點。</p> |

行政院農業委員會動植物防疫檢疫局及所屬
立法院審議中央政府總預算案所提決議、附帶決議及注意辦理事項辦理情形報告表

中華民國 111 年度

| 決 議 、 附 帶 決 議 及 注 意 事 項 項 次 | 內 容 | 辦 理 情 形 |
|--------------------------------|---|---|
| | 疫機關執行計畫工作人力受調整，致使相關工作執行較預計落後，應配合疫情管制措施，於兼顧防疫安全下積極辦理各項整備及防檢疫措施。爰要求行政院農業委員會動植物防疫檢疫局於 1 個月內，將書面報告送至立法院經濟委員會。 | |
| (八) | 為防堵非洲豬瘟侵入，111 年度行政院農業委員會動植物防疫檢疫局於「動植物防檢疫管理—防範非洲豬瘟邊境管制及國內防疫整備計畫」項下編列 4 億 4,167 萬 8 千元，包含「人事費」1,549 萬 6 千元、「業務費」3 億 2,711 萬元、「設備及投資」50 萬元與「獎補助」9,857 萬 2 千元，辦理邊境管制及補助地方政府防疫量能整備等工作。國際間非洲豬瘟疫情仍持續擴散，動物產品透過違法管道輸入，可能造成我國防疫破口，110 年 8 月查獲越南走私豬肉驗出非洲豬瘟病毒，各縣市累計送驗 421 件肉品，有 30 件驗出非洲豬瘟陽性，查非洲豬瘟防檢疫工作需跨部會及縣市政府合作，行政院農業委員會動植物防疫檢疫局允宜提升邊境管理及檢測量能，充實檢疫犬組偵測快遞貨物，並加強法規資訊之宣傳，以防堵非洲豬瘟入侵我國。 | 輸入快遞貨物、國際郵包及入境旅客行李查驗，以財政部關務署海關人員及 X 光機為主，本局檢疫犬係機動協助查察。因 COVID-19 疫情致國際入境航班及旅客數減少，檢疫犬組爰調整加強偵測快遞貨物及郵包；另因關務署自 111 年 4 月 1 日起，取消一般空運輸入快遞貨物併袋通關作業，檢疫犬組查獲空運快遞輸入動植物產品數量減少，而桃園機場入境旅客則有逐漸增加趨勢，爰適度調整本局新竹分局犬組於航廈旅客行李之偵測勤務。111 年度查獲快遞貨物 95 件、總重量逾 705 公斤；於 4 地國際郵包中心計查獲 909 件、總重量逾 7,429 公斤；另查獲旅客行李 6,592 件、總重量逾 3,726 公斤。檢疫犬組持續視入境旅客量、各派駐地邊境檢疫業務需求並考量動物福祉，適時調整勤務安排，持續協助強化邊境檢疫把關，防堵非洲豬瘟等重要疫病害蟲入侵。 |
| (九) | 111 年度行政院農業委員會動植物防疫檢疫局預算案於「派員出國計畫」編列共計 214 萬 6 千元，係屬辦理考察國外植物疫災防控體系及運作、參加世界動物衛生組織年會、參加國際貨物生物安全合作協定年會等。然新冠肺炎疫情肆虐全球，且變種病毒已在國際蔓延，至今尚未獲得控制。爰此，請行政院農業委員會視新冠肺炎疫情調整派員。 | (一)本局派員出國計畫項下編列「考察國外植物疫災防控體系及運作」、「WTO/SPS 委員會及諮商會議」、「世界動物衛生組織年會」、「國際動物用藥品檢驗登記技術論壇與國際貨物生物安全合作協定年會」、「CPTPP 及自由貿易協定 SPS 諮商談判與年度會議、臺澳、臺加、臺紐及臺日等雙邊經貿及農業會議與諮商談判」及「臺美農產品檢驗檢疫工作小組諮商會議」等派員出國計畫，係代表我國參加雙邊及多邊國際諮商會議及談判，以解決我國與貿易夥伴動植物防檢疫議題之關切與爭議，並參與 WTO 會議活動。 (二)因應國內外 COVID-19 疫情，111 年度中已視疫情狀況，調整派員出國，進行參訪交流與參加雙邊諮商會議。包括參加 111 年 10 月法國「防範及控制高病原性家禽流行性感冒 (HPAI) 之 |

行政院農業委員會動植物防疫檢疫局及所屬
立法院審議中央政府總預算案所提決議、附帶決議及注意辦理事項辦理情形報告表

中華民國 111 年度

| 項次 | 決議、附帶決議及注意事項內容 | 辦理情形 |
|------|---|--|
| | | <p>疫苗策略」實體研討會、法國「獸醫服務領導力」課程、加拿大「食品、動物、植物法規管理架構簡介」研討會，及參加 111 年 11 月於美國舉辦之「臺美 21 世紀貿易倡議」首輪談判，並於 11 月下旬派員考察美國植物疫災防控體系及運作。</p> |
| (十) | <p>111 年度行政院農業委員會動植物防疫檢疫局單位預算案，歲出預算工作計畫名稱「動植物防疫技術研發」計畫項下編列 2 億 3,350 萬 1 千元。為有效即時蒐集監控國外動物疾病疫情資訊，辦理疫區公告，調整檢疫措施，並依輸入檢疫條件嚴格執行，以防止國外動物疫病入侵。關於國內疫情，境內曾有 H5N2 及 H5N5 亞型高病原性禽流感疫情，為防範國際 H5N8 亞型高病原性禽流感疫情入侵，透過強化預警機制、提升防疫因應機制等，降低疫情發生風險。落實防疫，才可能防堵疫情傳入。面對年年候鳥遷徙，禽流感防疫措施應年年加強。請行政院農業委員會動植物防疫檢疫局於 3 個月內向立法院經濟委員會提出書面報告。</p> | <p>(一)本項決議業以 111 年 3 月 24 日農授防字第 1111470930 號函，向立法院提出書面報告在案。</p> <p>(二)為積極控制國內高病原性禽流感疫情，啟動多項措施包含：加強主動監測及檢驗、防疫資訊預警及揭露、屠宰場衛生檢查之案例處置、監控化製場化製量異常回溯、鼓勵業者自主通報、持續查核相關防治措施、加強環境消毒及相關從業人員教育訓練等。</p> <p>(三)國際禽流感疫情持續嚴峻，農委會除積極監控國內外疫情，並依據疫情發展不斷檢討精進現行防疫作為，目前各項防控措施在中央與地方政府共同努力，已見成效，後續仍需業者落實禽場生物安全，配合各項防疫措施，方能有效防範禽場高病原性禽流感疫情發生。</p> |
| (十一) | <p>111 年度行政院農業委員會動植物防疫檢疫局及所屬預算案「動植物防疫技術研發—防疫檢疫科技研發」原編列 1 億 8,635 萬 5 千元，有鑑於近年我國也因農藥或蟲害未能符合輸出國家標準，導致鮮果無法順利外銷。另外，我國已於今 2021 年 9 月 22 日正式申請加入「跨太平洋夥伴全面進步協定」(CPTPP)。CPTPP 是一個「高品質、高標準」的區域貿易協定典範，農委會也提出相對因應策略，除爭取我敏感農產品排除降稅，或採取較長之降稅期程等優惠，並寬列「農產品受進口損害救助基金」，以降低 CPTPP 對我農業的負面衝擊。惟 CPTPP 並非僅要求調降關稅與開放市場，還要求衛生檢疫、食品安全等的透明化及標準化之建立。故不僅為我國農產鮮果能符合輸出國家標準，也為往後能順利加入 CPTPP，我國農產品都需建構符合外銷目標市場檢疫規定，協助我國農產品順利輸</p> | <p>(一)本項決議業以 111 年 5 月 19 日農授防字第 1111494171 號函，向立法院提出書面報告在案。</p> <p>(二)外銷鮮果實輸出檢疫強化措施：輸出檢疫係依據輸入國檢疫規定辦理，已針對各類輸出鮮果實加強檢疫作業，確認符合規定且無輸入國關切之有害生物，始核發輸出植物檢疫證明書，並推動供果園及包裝場系統性管理措施。另本局建置對外貿易植物檢疫查詢系統，彙整貿易國對我國果品之檢疫規定，便於外銷業者查詢。</p> <p>(三)開發鮮果檢疫處理技術以拓展外銷：農委會依國際規範及輸入國規定提出可殺滅果瓜實蠅之檢疫處理試驗或非疫生產點報告供輸入國審查，已完成多種鮮果實檢疫殺蟲處理試驗，且建立果瓜實蠅非疫生產點管理模式向日方申請番茄輸銷，並持續進行檢疫諮商。</p> <p>(四)本局將強化外銷供果園系統性管理措施及鮮果實輸出檢疫，並依產業界需求研發檢疫處理新</p> |

行政院農業委員會動植物防疫檢疫局及所屬
立法院審議中央政府總預算案所提決議、附帶決議及注意辦理事項辦理情形報告表

中華民國 111 年度

| 決議、附帶決議及注意事項 | | 辦理情形 |
|--------------|--|---|
| 項次 | 內容 | |
| | 出，該分支計畫需發揮實質功能，才能幫助農產品輸出他國，為監督該預算有效運用，請行政院農業委員會動植物防疫檢疫局針對協助鮮果檢疫處理技術開發、輸出檢疫強化作業技術提升等，於 3 個月內向立法院經濟委員會提出書面報告。 | 技術，與貿易國進行市場准入申請案之檢疫諮商，期能成功開拓國際市場。 |
| (十二) | 111 年度行政院農業委員會動植物防疫檢疫局及所屬「動植物防檢疫管理」工作計畫編列「媒體政策及業務宣導經費」5,562 萬 4 千元。經查，監察院 110 財調 0003 號調查報告(110 年 4 月 9 日公告)指出：109 年 9 月農委會動植物防疫檢疫局委託廠商於科學人雜誌臉書張貼臺灣豬肉禁用萊克多巴胺之政策宣導文宣，基於行政中立、維護新聞自由及人民權益，各機關編列預算於平面媒體、廣播媒體、網路媒體(含社群媒體)及電視媒體辦理政策及業務宣導應按預算法規定明確標示其為廣告且揭示辦理機關名稱並依本院決議由各該主管機關按季彙整送立法院。另針對火紅蟻防治宜妥善運用經費，並提出精進防治方法。請行政院農業委員會動植物防疫檢疫局於 3 個月內向立法院經濟委員會提出書面報告。 | (一)本項決議業以 111 年 5 月 5 日農授防字第 1111519358 號函，向立法院提出書面報告在案。 (二)基於維護國內養豬產業及藥政管理，本局積極宣導臺灣豬維持禁用萊克多巴胺，並持續加強宣導動植物防疫檢疫規定。其後亦將政策宣導內容管控納入內部控制項目，擬定作業程序及管控流程，以確保廣宣政策內容資訊正確無誤，且明確揭示機關名稱以符合預算法第 62 條之 1 規定。 (三)紅火蟻防治部分，中央防治紅火蟻工作會報已就紅火蟻防治事項劃定各部會與地方政府之權責，由各機關分工並編列經費執行，農委會持續統籌各地方政府積極辦理，相關部會配合督導，並針對都會熱區加強防治力道，清除人流頻繁地點之疫情，以維護民眾安全。 |
| (十三) | 111 年度行政院農業委員會動植物防疫檢疫局預算案增列「動植物防檢疫管理」之「媒體政策及業務宣傳經費」5,562 萬 4 千元預算，為辦理「動物防疫業務」、「動物檢疫業務」、「植物防疫業務」、「植物檢疫業務」、「企劃業務」、「屠宰衛生檢查業務」及「防範豬瘟邊境管至及國內防疫整備計畫」的相關媒體宣導製作、託播與刊登等經費。「防範豬瘟管制計畫」的媒體宣導經費為 5,394 萬 4 千元，占「媒體政策及業務宣傳」總經費 97%，為強化「動植物防檢疫政策宣導經費」，自 108 年起，防檢局透過電視、廣播、平面等媒體宣導非洲豬瘟防檢疫訊息及政策行銷，然而根據 108 至 110 年 8 月違反「動物傳染病防治條例」，仍偶有違規案件數，防檢局應持續加強宣導。「防範豬瘟管制計畫」的媒體 | (一)本項決議業以 111 年 4 月 18 日農防字第 1111519352 號函，向立法院提出書面報告在案。 (二)近兩年受到新冠肺炎疫情影響，國際機場及港口之出入境旅客量大幅下降，但民眾對動植物相關產品的需求並未隨之減少，且因國人網路跨境購物盛行，又因外籍移工或新住民於我國工作居住無法返鄉，境外購物輸入或親友寄送餽贈之國際快遞郵包，整體數量有增加趨勢，相關宣導策略亦配合此一現象滾動式調整。針對非洲豬瘟高風險國家之新住民及移工加強宣導工作，如持續製作外語宣導圖卡、廣播及影片進行推播，參與新住民及移工相關活動，跨部會合作串聯宣導資源，積極接洽相關團體等，期能開拓特定目標族群觸及途徑，增進防 |

行政院農業委員會動植物防疫檢疫局及所屬
立法院審議中央政府總預算案所提決議、附帶決議及注意辦理事項辦理情形報告表

中華民國 111 年度

| 項次 | 決議、附帶決議及注意事項內容 | 辦理情形 |
|------|---|--|
| | <p>宣導經費與「動植物防疫、檢疫業務」經費有重疊預算之疑。以「植物檢疫業務」為例，編列 10 萬 7 千元預算，其預算說明：建立檢疫制度，宣導大眾認知，強化檢疫措施，執行進出口檢疫。在宣導部分，「植物檢疫業務」與「防範豬瘟管制計畫」有相同宣導方向，因而需審慎評估該業務的預算編列。此外，「動植物防檢疫管理」各業務的相關媒體宣導經費未列明其預算說明、媒體宣導重點及預期結果，應提出相關改進資料。爰此，為落實國會對政策監督之目的，請行政院農業委員會於 2 個月內向立法院經濟委員會提出書面報告。</p> | <p>範非洲豬瘟宣導效能，達到維持我國為非疫區狀態的目標。</p> |
| (十四) | <p>行政院農業委員會動植物防疫檢疫局自 111 年起辦理「豬瘟撲滅及防範重要豬病防檢疫計畫」，並於「動植物防檢疫管理—動物防疫業務」計畫項下編列獎補助費 1 億 1,861 萬 8 千元，補助各地方政府及其他中央機關辦理重大豬隻疫病監測、防疫物資整備及相關防疫工作等，我國臺灣本島、澎湖及馬祖於 109 年 6 月間被 OIE 認定為不施打疫苗口蹄疫非疫區，然因國際間口蹄疫疫情仍持續發生，且為求拓展國外市場，亦需謹慎評估豬瘟疫苗拔針可行性，防檢局自 111 年度編列預算辦理豬瘟撲滅及防範重要豬病防檢疫計畫，為確保養豬產業不再受到口蹄疫或其他豬隻疫病之入侵，允宜持續監測並加強各項防疫措施，請行政院農業委員會動植物防疫檢疫局於 3 個月內向立法院經濟委員會提出書面報告。</p> | <p>(一)本項決議業以 111 年 5 月 9 日農授防字第 1111471412 號函，向立法院提出書面報告在案。 (二)為防範重要豬隻疫病，加強相關監測工作，並使我國儘速撲滅豬瘟，本局擬定「豬瘟撲滅及防範重要豬病防檢疫計畫」，計畫期程為 111 年至 114 年，該計畫經行政院於 110 年 8 月 6 日以院臺農字第 1100021392 號函核定在案。 (三)計畫重要工作包括維持口蹄疫非疫區工作、豬瘟撲滅工作及國內重要豬病防控工作，農委會將持續努力推動各項防疫工作，以保障國內養豬及相關產業安全，並使民生經濟穩定。</p> |
| (十五) | <p>111 年度行政院農業委員會動植物防疫檢疫局於「動植物防檢疫管理」業務計畫項下之「動物防疫業務」分支計畫編列 1 億 6,280 萬 8 千元，其中編列「獎補助費」1 億 1,861 萬 8 千元辦理補助各地方政府動物疾病診斷、寵物疾病防疫業務及推動全民寵物衛生保健觀念等業務。動植物防疫檢疫局身為動物檢疫主管機關，應杜絕動物走私等非法情事，而民眾對於寵物檢疫觀念落後，防檢局亦應圖謀改善之道。請行政</p> | <p>(一)本項決議業以 111 年 4 月 6 日農授防字第 1111471031 號函，向立法院提出書面報告在案。 (二)本局網站設立「輸出入檢疫專區」，說明各種動物檢疫規定；又最常輸入之寵物為犬貓，爰另設置「犬貓輸出入檢疫專區」及建置「犬貓輸入檢疫資訊網」，提供更詳細資訊及線上申請查詢系統。 (三)利用注射資訊系統資料寄發犬貓補強注射通知</p> |

行政院農業委員會動植物防疫檢疫局及所屬
立法院審議中央政府總預算案所提決議、附帶決議及注意辦理事項辦理情形報告表

中華民國 111 年度

| 決議、附帶決議及注意事項 | | 辦理情形 |
|--------------|--|--|
| 項次 | 內容 | |
| | 院農業委員會動植物防疫檢疫局於 3 個月內向立法院經濟委員會提出書面報告。 | 單、清查大量飼養及特定高風險族群飼主以加強寵物狂犬病防疫作為。 (四)辦理「928 世界狂犬病日」活動，推動全民寵物衛生保健觀念。舉辦動物疾病檢診體系會議，強化獸醫新知技術交流並提升動物疾病診斷量能。 |
| (十六) | 111 年度行政院農業委員會動植物防疫檢疫局新增「豬瘟撲滅及防範重要豬病 防檢疫計畫 (111 至 114 年)」，並於「動植物防檢疫管理—動物防疫業務」計畫項下編列獎補助費 8,886 萬元辦理補助各地方政府及其他中央機關辦理重大豬隻疫病監測、防疫物資整備及相關防疫工作等。考量我國自 86 年口蹄疫疫情爆發至 109 年世界動物衛生組織 (OIE) 宣布臺灣成為口蹄疫「不使用疫苗非疫區」乃歷經全國產官學界二十餘載努力，誠然不易，而目前國際口蹄疫疫情仍未止歇，理當積極防範疫情再起；又國際另有許多豬隻疫病發生，部分甚可能存有人畜共通豬病，有待持續監測及建立預警機制；且我國雖已多年未傳出豬瘟確診案例，然停止施打豬瘟疫苗前尚須確認環境中是否殘存病原，相關野豬族群調查及監測亦需符合 OIE 規範。為維持我國口蹄疫非疫區、推動清除豬瘟政策及其他重要疫病防控，以維護豬隻生產量值占我國畜產品四成以上之養豬產業生產環境安全。爰針對「動植物防檢疫管理」項下「動物防疫業務」中「豬瘟撲滅及防範重要豬病防檢疫計畫 (111 至 114 年)」預算編列 8,886 萬元，請行政院農業委員會動植物防疫檢疫局積極辦理，並於 3 個月內向立法院經濟委員會提出書面報告。 | (一)本項決議業以 111 年 5 月 18 日農授防字第 1111471467 號函，向立法院提出書面報告在案。 (二)為防範重要豬隻疫病，加強相關監測工作，並使我國儘速撲滅豬瘟，本局擬定「豬瘟撲滅及防範重要豬病防檢疫計畫」，計畫期程為 111 年至 114 年，該計畫經行政院於 110 年 8 月 6 日以院臺農字第 1100021392 號函核定在案。 (三)計畫重要工作包括維持口蹄疫非疫區工作、豬瘟撲滅工作及國內重要豬病防控工作，農委會將持續努力推動各項防疫工作，以保障國內養豬及相關產業安全，並使民生經濟穩定。 |
| (十七) | 為維持我國之口蹄疫非疫區、推動清除豬瘟政策及其他重要疫病防控，維護養豬產業生產環境安全，行政院農業委員會動植物防疫檢疫局自 111 年度起 辦理「豬瘟撲滅及防範重要豬病防檢疫計畫」，並於「動植物防檢疫管理—動物防疫業務」計畫項下編列獎補助費 8,886 萬元，補助各地方政府及其他中央機關辦理重大豬隻疫病監測、防 | (一)本項決議業以 111 年 5 月 18 日農授防字第 1111471481 號函，向立法院提出書面報告在案。 (二)為防範重要豬隻疫病，加強相關監測工作，並使我國儘速撲滅豬瘟，本局擬定「豬瘟撲滅及防範重要豬病防檢疫計畫」，計畫期程為 111 年至 114 年，該計畫經行政院於 110 年 8 月 6 日以院臺農字第 1100021392 號函核定在案。 |

行政院農業委員會動植物防疫檢疫局及所屬
立法院審議中央政府總預算案所提決議、附帶決議及注意辦理事項辦理情形報告表

中華民國 111 年度

| 決 議 、 附 帶 決 議 及 注 意 事 項 | 辦 理 情 形 |
|---|--|
| 項 次 | 內 容 |
| <p>疫物資整備及相關防疫工作等。是以，我國臺灣本島、澎湖及馬祖於 109 年 6 月間被 OIE 認定為不施打疫苗口蹄疫非疫區，然因國際間口蹄疫疫情仍持續發生，且為求拓展國外市場，亦需謹慎評估豬瘟疫苗拔針可行性，防檢局自 111 年度編列預算辦理豬瘟撲滅及防範重要豬病防疫計畫，為確保養豬產業不再受到口蹄疫或其他豬隻疫病之入侵，應持續監測並加強各項防疫措施。防檢局 106 至 110 年度共投入 4 億餘元經費執行撲滅口蹄疫相關計畫，我國臺灣本島、澎湖及馬祖於 109 年 6 月間始列為不施打疫苗口蹄疫非疫區：我國毛豬產量、產值及肉類貿易曾於 85 年度達 1,431 萬頭，產值 886 億元，為稻米產值 2.3 倍，居國內農業單項產值首位，且供應外銷之毛豬屠宰頭數 686 萬，豬肉外銷量 27 萬公噸，創造外匯達 562 億元，然因 86 年口蹄疫爆發，造成我國豬肉產業巨大損失，且喪失豬肉外銷市場。為撲滅口蹄疫疫情，政府陸續辦理各項防疫工作，查防檢局 106 至 110 年度編列與撲滅口蹄疫相關之計畫，主要為「養豬產業振興發展計畫—撲滅口蹄疫」及「口蹄疫撲滅計畫」（其中口蹄疫撲滅計畫 110 年度屆期，仍在執行中），預算經費共 4 億 2,082 萬 3 千元（截至 110 年 8 月底執行數合計為 3 億 5,530 萬元），至 109 年 6 月間世界動物衛生組織（簡稱 OIE）始認定我國臺灣本島、澎湖及馬祖為不施打疫苗口蹄疫非疫區。雖我國近年已無口蹄疫及豬瘟疫情發生，惟國際豬隻相關疫病仍頻，允宜持續監控，以利產業發展；另檢視 97 至 109 年度我國口蹄疫及豬瘟疫情概況，其中豬瘟無染疫情形，每年度均需注射疫苗，口蹄疫於 98 年曾嘗試全面停止施打疫苗，然後續出現口蹄疫案例，故再度預防注射疫苗，直至 103 年後始無疫情發生，臺灣本島、澎湖及馬祖並於 107 年 7 月正式拔針，目前僅剩金門縣持續施打疫苗。鑑於目前國際口蹄疫疫情仍未遏止，依據防檢局 110 年 9 月 22 日公告</p> | <p>(三)計畫重要工作包括維持口蹄疫非疫區工作、豬瘟撲滅工作及國內重要豬病防控工作，農委會將持續努力推動各項防疫工作，以保障國內養豬及相關產業安全，並使民生經濟穩定。</p> |

行政院農業委員會動植物防疫檢疫局及所屬
立法院審議中央政府總預算案所提決議、附帶決議及注意辦理事項辦理情形報告表

中華民國 111 年度

| 決議、附帶決議及注意事項 | | 辦理情形 |
|--------------|---|---|
| 項次 | 內容 | |
| | <p>之動物傳染病非疫區及疫區之國家（地區），亞洲僅有日本及新加坡，顯示口蹄疫仍於多國持續發生，允應積極防範疫情再起，且國際另有許多豬隻疫病發生（如豬流行性下痢等），部分亦可能有人畜共通豬病，允宜持續監測及建立預警機制；又按「豬瘟撲滅及防範重要豬病防檢疫計畫」核定本指出，雖我國已多年未傳出豬瘟確診案例，惟停止施打豬瘟疫苗前尚需確認環境中是否殘存病原，相關野豬族群調查及監測亦需符合 OIE 規範，為提升養豬產業國際競爭力及拓展國外市場，應謹慎規劃並與產業溝通協調。請行政院農業委員會動植物防疫檢疫局積極辦理，並於 3 個月內向立法院經濟委員會提出書面報告。</p> | |
| (十八) | <p>為防治荔枝椿象危害，行政院農業委員會動植物防疫檢疫局依據荔枝龍眼作物生長期及荔枝椿象生長階段，分別採取清園整枝、生物、物理及化學防治等適當方法進行整合性管理（IPM），以減少荔枝椿象危害，及降低農民對農藥之依賴。其中物理防治方法，防檢局補助地方政府收購荔枝椿象卵片，明年起收購卵片補助停辦，防檢局應通盤檢討荔枝椿象整合性管理（IPM）政策，加強生物、化學防治等其他措施，請行政院農業委員會動植物防疫檢疫局於 3 個月內向立法院經濟委員會提出書面報告。</p> | <p>(一)本項決議業以 111 年 5 月 2 日農授防字第 1111488665 號函，向立法院提出書面報告在案。</p> <p>(二)本局於 110 年 9 月 24 日邀集專家與地方政府召開荔枝椿象防治計畫期末檢討會議，鑑於荔枝椿象野外族群龐大，本計畫防治目標主要為保障農業區生產安全，有效降低該害蟲密度，另經評估田間持續釋放天敵平腹小蜂防治，可建立穩定天敵族群，對於長期整體區域害蟲密度降低之效益較佳，爰決議調整防治策略，111 年不再收購荔枝椿象卵片，持續辦理生物防治及增辦免登記植物保護資材(皂鹽)防治，另請相關地方政府與所轄公所及農會，加強向農友說明政策調整內容及原因。</p> <p>(三)補助相關地方政府及試驗研究機關共同推動荔枝椿象防治、監測、講習、輔導等措施。本局持續追蹤執行情形，滾動式進行檢討，以提升整體防治成效。</p> |
| (十九) | <p>111 年度行政院農業委員會動植物防疫檢疫局預算案，於「動植物防檢疫管理」業務計畫項下之「植物防疫業務」分支計畫編列 2 億 2,061 萬 2 千元，辦理病蟲害防治、監控、管理等植物疫病防治。經查，我國近年受紅火蟻、秋行軍蟲及荔枝椿象等多種植物病蟲害侵擾，其中秋行軍蟲已宣布進入第三階段農民自主管理，荔枝椿象收</p> | <p>(一)本項決議業以 111 年 5 月 10 日農授防字第 1111488802 號函，向立法院提出書面報告在案。</p> <p>(二)中央防治紅火蟻工作會報已劃定各部會與地方政府之權責，由各機關分工並編列經費執行，農委會持續統籌地方政府積極辦理，相關部會配合督導，針對都會熱區加強防治力道，清除人流頻繁地點之疫情，以維護民眾安全。</p> |

行政院農業委員會動植物防疫檢疫局及所屬
立法院審議中央政府總預算案所提決議、附帶決議及注意辦理事項辦理情形報告表

中華民國 111 年度

| 決議、附帶決議及注意事項 | 內容 | 辦理情形 |
|--------------|--|--|
| | <p>購卵片計畫亦擬定中止，防檢局應針對近年多種植物病蟲害提出精進方法，以應對植物病蟲害威脅，請行政院農業委員會動植物防疫檢疫局針對近年重要病蟲害提出精進防治方法，於 3 個月內向立法院經濟委員會提出書面報告。</p> | <p>(三)秋行軍蟲防疫策略進入第三階段，由農民自主管理，雜糧重點產區地方政府持續監測並適時預警，提醒農民把握防治時機，即早發現適時防範；農委會亦將持續開發秋行軍蟲整合性管理技術，提供田間應用。</p> <p>(四)依據荔枝椿象生長階段及配合荔枝與龍眼作物生長期，推動全國農業區荔枝椿象整合性防治與管理，輔導農民採取清園整枝、物理防治、化學防治及生物防治等防治方法，減少荔枝椿象對農作物危害，保障農民收益。農委會將持續追蹤執行情形，滾動式進行檢討，以提升整體防治成效。</p> |
| (二十) | <p>自 107 年 8 月間中國向 OIE 通報發生非洲豬瘟後，行政院農業委員會動植物防疫檢疫局陸續辦理各項防疫管制措施，並修訂動物傳染病防治條例相關規範，以防堵非洲豬瘟侵入，111 年度於「動植物防檢疫管理—防範非洲豬瘟邊境管制及國內防疫整備計畫」項下編列 4 億 4,167 萬 8 千元，包含「人事費」1,549 萬 6 千元、「業務費」3 億 2,711 萬元、「設備及投資」50 萬元與「獎補助」9,857 萬 2 千元辦理邊境管制及補助地方政府防疫量能整備等工作，經查：非洲豬瘟以接觸傳染為主，可經由廚餘、動物分泌物或排泄物、車輛及人員夾帶等途徑傳播，所有品種和年齡的豬均可能感染，且目前尚無疫苗及藥物可供施打及治療，僅有將其防堵於境外始能確保養豬產業周全，惟近年違反動物傳染病防治條例相關規定情形偶有發生，且 110 年亦發生走私肉品檢出非洲豬瘟陽性案件，允宜積極加強政策宣導，並研謀改善，請行政院農業委員會動植物防疫檢疫局向立法院經濟委員會提供書面報告。</p> | <p>(一)本項決議業以 111 年 4 月 22 日農授防字第 1111519354 號函，向立法院提出書面報告在案。</p> <p>(二)本局 111 年度非洲豬瘟防檢疫宣導及政策整合行銷，亦加強規劃分配並妥善運用各項資源，針對非洲豬瘟高風險國家之新住民及移工加強宣導工作，如持續製作外語宣導圖卡、廣播及影片進行推播，參與新住民及移工相關活動，跨部會合作串聯宣導資源，積極接洽相關團體等，期能開拓特定目標族群觸及途徑，增進防範非洲豬瘟宣導效能，達到維持我國為非疫區狀態的目標。</p> |
| (二十一) | <p>行政院農業委員會動植物防疫檢疫局「動植物防檢疫管理」之分支計畫「08 防範非洲豬瘟邊境管制及國內防疫整備計畫(110 至 113 年)」，計畫總經費 23 億 8,731 萬 6 千元，計畫期程 4 年，111 年度續編第 2 年經費 4 億 4,167 萬 8 千元。「防範非洲豬瘟邊境管制及國內防疫整</p> | <p>(一)本項決議業以 111 年 3 月 24 日農授防字第 1111499346 號函，向立法院提出書面報告在案。</p> <p>(二)本局嚴格邊境防堵及監測，落實各項防檢疫措施，以有效阻絕非洲豬瘟於境外。相關作為如下： 1、強化邊境管制措施：為強化邊境管理並 100</p> |

行政院農業委員會動植物防疫檢疫局及所屬
立法院審議中央政府總預算案所提決議、附帶決議及注意辦理事項辦理情形報告表

中華民國 111 年度

| 決議、附帶決議及注意事項 | 內容 | 辦理情形 |
|--------------|--|---|
| | <p>備計畫」係為辦理強化防範非洲豬瘟之病毒危害，其主要實施概況為強化邊境管制措施、強化社會參與及防疫政策構通、建立早期預警檢測量能、強化國內防疫量能整備工作等。有鑑於非洲豬瘟疫情加劇，加速影響國內畜牧業發展，而日前於 2021 年 8 月所查獲走私含有非洲豬瘟病毒的肉製品已大量流入國內市場，甚至是電商平台之販售。對於應對非洲豬瘟防疫，仍需超前部署相關的防治措施。關於網路與電商平台上的防範，110 年度上半年（2 至 6 月）僅增派人力網搜涉及應施檢疫物之違規販賣，而執行上仍有部分缺失。對於該計畫之實施內容，應加強幾點項目之實施：擬定相關網路販售之防堵措施，以此因應防疫漏洞；擬定行銷資源的宣導策略，多宣導跨境購物之風險，亦可與社群媒體、跨境電商平臺合作宣導，以此提高民眾危機意識。綜上，網路購物與電商平台已然成為現今趨勢，其販售之商品早已存在消費安全漏洞，再者，受嚴重特殊傳染性肺炎疫情影響，民眾消費型態改變，對於國際購物和電商平台的需求提高。然而，嚴防含有非洲豬瘟病毒之肉製品隱藏於國際包裹和電商平台，應加強管制並提出因應辦法。爰此，為落實國會對政策監督之目的及確保國人食安問題，請行政院農業委員會動植物防疫檢疫局於 3 個月內向立法院經濟委員會針對國際包裹、網路與電商平台提出防疫檢疫精進作為之書面報告。</p> | <p>％落實檢疫工作，於各國際機場港口（含小三通）通關處所，加強執行邊境檢疫管制工作。</p> <p>2、強化跨部會合作機制：透過應變中心召開會議，有效利用橫向聯繫機制，強化跨部會及與縣市政府之溝通合作，提升邊境管制機關對於非洲豬瘟防檢疫措施之執行強度及落實程度。</p> <p>3、加強民眾宣導：於我國國際港埠採行高強度視覺、平面及人工宣導策略，並請各單位協助宣導入境時應配合我國防檢疫措施。</p> <p>4、加強網路購物管控措施：持續搜尋下架電商平台違規商品並對違規之電商平台及輸入人施以裁罰以達嚇阻效果；滾動式調整宣導策略，教導民眾購物資訊辨識要點。</p> <p>(三)未來將持續辦理各項邊境檢疫及境內防疫之強化作為，全面防範非洲豬瘟入侵；適時調整法規增強管制措施，並依違規樣態加強宣導，提升全民防疫觀念，以維護我國畜牧生產環境之安全；持續強化疫情通報及監測，透過世界動物衛生組織、國際組織及相關管道收集疫情，即時提供疫情警訊。</p> |
| (二十二) | <p>行政院農業委員會動植物防疫檢疫局自 110 年起辦理防範非洲豬瘟邊境管制及國內防疫整備計畫，110 年度預算數 4 億 8,890 萬 2 千元，截至 110 年 8 月底已執行 2 億 3,434 萬 1 千元。惟受到國內新冠疫情影響，各縣市政府動物防疫機關執行計畫工作人力受調整，致使相關工作執行較預計落後。另檢視關務署關港貿單一窗口網站 106 至 109 年度海關業務統計資料，我國進口報單數量逐年上升，109 年度達 6,817 萬 6,526 份，至飛機架次及旅客人數於</p> | <p>(一)本項決議業以 111 年 4 月 19 日農授防字第 1111519353 號函，向立法院提出書面報告在案。</p> <p>(二)本局 111 年度非洲豬瘟防檢疫宣導及政策整合行銷，亦加強規劃分配並妥善運用各項資源，針對非洲豬瘟高風險國家之新住民及移工加強宣導工作，如持續製作外語宣導圖卡、廣播及影片進行推播，參與新住民及移工相關活動，跨部會合作串聯宣導資源，積極接洽相關團體等，期能開拓特定目標族群觸及途徑，增進防範非洲豬瘟宣導效能，達到維持我國為非疫區</p> |

行政院農業委員會動植物防疫檢疫局及所屬
立法院審議中央政府總預算案所提決議、附帶決議及注意辦理事項辦理情形報告表

中華民國 111 年度

| 項次 | 決議、附帶決議及注意事項內容 | 辦理情形 |
|-------|--|--|
| | <p>109 年度入境大幅度縮減，並依據非洲豬瘟中央災害應變中心邊境管制暨宣導組 110 年第 2 次會議紀錄指出，受到新冠疫情影響，旅客航班減少，及因應端午節將近，民眾網購商品情形增加，快遞及郵包輸入量亦將隨之增加，動物產品可能透過違法管道輸入，凸顯非洲豬瘟防檢疫工作需跨部會、縣市政府及養豬戶合作。又查 108 至 110 年 8 月底違反「動物傳染病防治條例」第 41 條至第 43 條規定之案件數及罰款金額，仍偶有違規案件，應持續加強宣導。爰針對「動植物防檢疫管理」項下「防範非洲豬瘟邊境管制及國內防疫整備計畫」預算編列 4 億 4,167 萬 8 千元，請行政院農業委員會動植物防疫檢疫局於 3 個月內向立法院經濟委員會提出檢討及因應書面報告。</p> | <p>狀態的目標。</p> |
| (二十三) | <p>111 年度行政院農業委員會動植物防疫檢疫局預算案，「動植物防檢疫管理—防範非洲豬瘟邊境管制及國內防疫整備計畫」，原列 4 億 4,167 萬 8 千元。本計畫係為辦理防範非洲豬瘟邊境管制及國防檢疫之 4 年專案計畫，截至目前為止，整體防範已具相當成效，但根據非洲豬瘟中央災害應變中心第 21 次會議指出，國際間非洲豬瘟疫情仍持續擴散，110 年迄今新增馬來西亞、不丹、多明尼加及海地等國家，顯示非洲豬瘟疫情嚴峻，入侵我國風險仍高，不可輕忽。為監督我國各項邊境管制措施及國內各項防疫整備工作，有效阻絕非洲豬瘟於境外，以確保我國非疫區狀態，保護國內養豬產業發展，請行政院農業委員會動植物防疫檢疫局就人力、經費配置調整，以及如何更為有效防備非洲豬瘟等作為，於 3 個月內向立法院經濟委員會提出書面報告。</p> | <p>(一)本項決議業以 111 年 5 月 6 日農授防字第 1111481698 號函，向立法院提出書面報告在案。</p> <p>(二)為防範非洲豬瘟入侵我國、落實動物疫病防檢疫工作及各項邊境管制措施，以有效阻絕重大動物疫病於境外，持續透過非洲豬瘟中央災害應變中心邊境管制暨宣導組會議，邀集邊境管理機關及各查緝單位執行邊境及國內查緝工作，強化防檢疫作為。</p> <p>(三)於各國際機場港口(含小三通)通關處所，加強執行邊境檢疫管制工作，機場、港口入境旅客之手提及託運行李以 X 光機 100% 檢查，並搭配檢疫犬組協助偵測；所有快遞貨物及國際郵包皆經 X 光機 100% 查驗及搭配檢疫犬組協助偵測。</p> <p>(四)針對違規肉製品採樣檢驗非洲豬瘟病毒核酸，並銷燬所查獲之肉製品，建立早期預警機制，作為後續調整管制措施及宣導方式之參考。</p> <p>(五)為防範非洲豬瘟病毒經由廚餘、動物分泌物或排泄物、車輛及人員夾帶等途徑傳播，進行國內防疫作為及整備工作，包括</p> |

行政院農業委員會動植物防疫檢疫局及所屬
立法院審議中央政府總預算案所提決議、附帶決議及注意辦理事項辦理情形報告表

中華民國 111 年度

| 決議、附帶決議及注意事項 | | 辦理情形 |
|--------------|---|--|
| 項次 | 內容 | |
| | | 養豬業者及產業團體教育宣導、養豬場基礎生物安全訪視場及化製場及各縣市死亡豬隻監測工作採樣死亡豬隻送農委會畜衛所進行非洲豬瘟病毒核酸檢驗，監測結果均為陰性；活豬及屠體運輸車應裝設 GPS，查核車輛未依規定裝設 GPS，均依法處辦。 |
| (二十四) | 有鑑於行政院農業委員會動植物防疫檢疫局自 111 年起辦理「豬瘟撲滅及防範重要豬病防檢疫計畫」，並於「動植物防檢疫管理－動物防疫業務」計畫項下編列「獎補助費」1 億 1,861 萬 8 千元，補助各地方政府及其他中央機關辦理重大豬隻疫病監測、防疫物資整備及相關防疫工作等。然我國臺灣本島、澎湖及馬祖於 109 年 6 月間被 OIE（世界動物衛生組織）認定為不施打疫苗口蹄疫非疫區，但因國際上口蹄疫還是持續發生，對於可不必在打疫苗甚有疑慮，而為確保養豬產業不再受到口蹄疫入侵，宜持續監測與加強防疫措施。爰要求行政院農業委員會動植物防疫檢疫局做出改善檢討報告，並於 3 個月內向提案人與立法院經濟委員會提出書面改善方案。 | (一)本項決議業以 111 年 5 月 9 日農授防字第 1111471413 號函，向立法院提出書面報告在案。 (二)歷經 24 年我國臺澎馬地區於 109 年 6 月終於獲 OIE 認定為不施打疫苗之口蹄疫非疫區，成功撲滅口蹄疫，惟鑒於全球豬病疫情嚴峻，且亞洲為重災區，我國與周遭國家往來頻繁，需嚴防口蹄疫再次入侵我國，危害國內產業；鑒於之前口蹄疫撲滅係以專案計畫因應，並成功達成任務，惟對於我國未來口蹄疫防治工作及目標，需持續強化防檢疫量能，挹注人力及物力，阻絕疫情入侵我國，並撲滅及防控重要疫病，以保護我國養豬產業及豬肉產值。 (三)本局擬定「豬瘟撲滅及防範重要豬病防檢疫計畫」，計畫期程為 111 年至 114 年，該計畫經行政院於 110 年 8 月 6 日以院臺農字第 1100021392 號函核定在案，以持續辦理我國維持口蹄疫非疫區相關防疫工作。 |
| (二十五) | 我國臺灣本島、澎湖及馬祖於 109 年 6 月間被 OIE 認定為不施打疫苗口蹄疫非疫區，然因國際間口蹄疫疫情仍持續發生，且為求拓展國外市場，亦需謹慎評估豬瘟疫苗拔針可行性，行政院農業委員會動植物防疫檢疫局自 111 年度編列預算辦理豬瘟撲滅及防範重要豬病防檢疫計畫，為確保養豬產業不再受到口蹄疫或其他豬隻疫病之入侵，要求應持續監測並加強各項防疫措施。 | 本局 111 年度已監測 901 場偶蹄類動物畜牧場及肉品市場 20,238 件血清，另畜牧場訪視 6,075 場次，均未發現有病毒活動，將持續監測並加強各項防疫措施，以確保養豬產業不再受到口蹄疫或其他重大豬隻疫病之入侵。 |
| (二十六) | 聯合國為因應全球氣候變遷與環境惡化，於 2015 年通過 2030 年達成 17 項永續發展方針，其中目標 12 為負責任生產消費循環，確保 | (一)本項決議業以 111 年 5 月 18 日農授防字第 1111488834 號函，向立法院提出書面報告在案。 (二)農委會為順應國際降低農藥風險之趨勢，推動 |

行政院農業委員會動植物防疫檢疫局及所屬
立法院審議中央政府總預算案所提決議、附帶決議及注意辦理事項辦理情形報告表

中華民國 111 年度

| 決議、附帶決議及注意事項 | 內容 | 辦理情形 |
|--------------|---|--|
| | <p>永續消費與生產模式，以促進永續農業發展、減少農藥危害。為改善農產品食安，行政院農業委員會於 2017 年啟動化學農藥 10 年減半行動計畫，預計在 2027 年達成全國農藥使用量減半的目標，即化學農藥有效成分年用量要從 9,139 公噸降為 4,570 公噸。根據行政院農業委員會於 2020 年 12 月首次檢視及修正行動方案，在減少化學農藥使用量方面，2019 年化學農藥總用量為 8,983 公噸，相較基期年（2014 至 2016 年）平均年用量 9,139 公噸僅略減 1.7%，2020 年更未減反增，年用量為 9,848 公噸，比基期年還多了 7.8%，成效顯然不佳。爰要求行政院農業委員會動植物防疫檢疫局每年 5 月針對化學農藥 10 年減半計畫實施成效提出檢討報告，並提出有效因應對策，提交立法院經濟委員會。</p> | <p>化學農藥十年減半政策，並配合擬定執行措施，逐步達成化學農藥減量與使用風險降低。在農藥有效成分使用量方面，2019 年至 2021 年均介於 9,000 公噸至 9,800 公噸之間。經分析，近年因氣候異常等問題，致使作物有害生物發生較多，仍有使用農藥需求，整體農藥使用量尚無明顯變化，且近年生物農藥等非化學農藥防治資材使用量已有增加趨勢，顯示農民已逐漸改變依賴化學農藥防治病蟲害之觀念。</p> <p>(三)另於降低農藥使用風險方面，農委會亦推動汰除高危害風險農藥退場，盤點高危害風險化學農藥，依評估結果採取禁限用等管理措施，以降低高危害農藥之風險。經分析劇毒農藥使用量，2021 年為 375 公噸，較 106 年使用量 1,414 公噸大幅減少逾 73%。</p> |
| (二十七) | <p>全球面臨新冠肺炎威脅，動物福利與食品安全、新型人畜共通疾病預防、環境永續息息相關，確保畜禽在飼養、運送、屠宰各階段的動物福利是維護畜禽食品衛生安全不可缺的一環。為優化我國畜禽產品生產，行政院農業委員會刻正推動屠宰場肉品衛生安全管制系統（HACCP）自願性驗證，鼓勵屠宰場建立鑑別、評估及管制屠宰作業程序中各種肉品衛生安全危害點。惟此驗證機制雖已將「來源畜禽之驗收、屠宰作業」納入系統，卻缺乏對活體畜禽在卸載、驗收、繫留、保定、致昏、放血等流程動物福利之監測，百密一疏，動物屠前與死前緊迫除影響肉品品質外，也將影響屠宰場生物安全；排泄物與細菌排出量增加。造成畜禽之間，活體或屠體與屠宰場環境、器械、人員衣物之間的汙染，進而影響肉品衛生安全，甚至疫情監管。依據「動物保護法」之規定，屠宰場人道屠宰作業之管理與查核，係由各縣市政府動物保護機關負責辦理，農委會動植物防疫檢疫局調派各屠宰場之屠檢人員，如於屠宰過程中發現違反人道屠宰作業等相關規定之情事，旋即要求停止屠宰作業，並通知各縣市政府動物保護機關處辦。為推動屠宰場 HACCP 自</p> | <p>(一)各直轄市、縣（市）政府亦依動物保護法訂定畜禽人道屠宰準則查核屠宰場內，畜禽運輸卸載、繫留、驅趕、致昏、放血等過程，凡違規者可處 1.5 萬元至 7.5 萬元之罰鍰。</p> <p>(二)屠宰作業準則規定：「繫留欄應減少任何造成動物疼痛或傷害之突出或尖銳物品」、「家畜屠宰前使用電擊棒驅趕，其電壓應減低至 50 伏特以下」及「家畜禽尚未經人道方式昏厥前不得綑綁、拋投、丟擲、切割及放血」。違反者可處新臺幣 3 萬元以上 15 萬元以下罰鍰。本局目前派駐於畜禽屠宰場之屠宰衛生檢查人員除依前項規定輔導場方落實執行人道屠宰外，本局所屬分局亦不定期到場稽查。</p> <p>(三)針對畜禽未實施人道方式昏厥而逕行屠宰及違反人道管理規定之案件，自實施屠宰衛生檢查起共查獲 17 件處新臺幣 66.5 萬元罰鍰。</p> <p>(四)本局 111 年度持續舉辦畜禽屠宰場產業推動 HACCP 驗證座談會，獲業者積極參與（13 場家畜屠宰場、25 場家禽屠宰場、3 個產業團體），並詳細解說申請屠宰場 HACCP 驗證須符合「屠宰場設置標準」及「屠宰作業準則」相關規定，以輔導業者申請驗證及符合</p> |

行政院農業委員會動植物防疫檢疫局及所屬
立法院審議中央政府總預算案所提決議、附帶決議及注意辦理事項辦理情形報告表

中華民國 111 年度

| 決議、附帶決議及注意事項 | 內容 | 辦理情形 |
|--------------|---|--|
| 項次 | 內 | 形 |
| | <p>願性驗證，業公布「屠宰場肉品衛生安全管制系統實施及驗證作業要點」及「屠宰場肉品衛生安全管制系統實施指引」，申請驗證須符合畜牧法授權訂定之「屠宰場設置標準」及「屠宰作業準則」，屠宰作業準則已明定屠宰過程中須符合人道方式，該人道方式即為動物保護法所授權訂定之動物運送管理辦法及畜禽人道屠宰準則，若屠宰場不符合前述規定除不得申請驗證外，並移送動物保護機關裁處，妥請持續推動屠宰場 HACCP、動物保護及人道屠宰之規定，確實達到維護肉品衛生安全目的。</p> | <p>HACCP 驗證作業要點及相關規定，達到有效維護肉品衛生安全，確保消費者健康之目的。</p> |
| (二十八) | <p>111 年度行政院農業委員會動植物防疫檢疫局及所屬預算第 3 目「動植物防檢疫管理」編列 14 億 3,990 萬 2 千元，較 110 年度增列 3,443 萬元，請行政院農業委員會動植物防疫檢疫局妥適規劃動植物防檢疫與用藥管理工作項目，並落實防控措施，以確保農業生產安全。</p> | <p>為避免所查扣非法農藥因包裝劣化衍生外洩風險影響周遭環境安全及人員健康，本局 111 年度預算編列 58,630 千元，補助新北市、苗栗縣、臺中市、彰化縣、南投縣、雲林縣、嘉義縣、臺南市、高雄市、屏東縣、宜蘭縣、花蓮縣等 12 縣市辦理非法農藥銷毀。截至 12 月底止，新北市已銷毀 4,030.5 公斤、苗栗縣已銷毀 930 公斤、臺中市已銷毀 7,320 公斤、彰化縣已銷毀 21,660 公斤、南投縣已銷毀 3,041 公斤、雲林縣已銷毀 19,155 公斤、嘉義縣已銷毀 4,870 公斤、臺南市已銷毀 10,280 公斤、高雄市已銷毀 14,260 公斤、屏東縣已銷毀 14,030 公斤、宜蘭縣已銷毀 3,320 公斤、花蓮縣已銷毀 1,090 公斤等 12 縣市總計銷毀 103,986.5 公斤。</p> |
| (二十九) | <p>越南走私豬肉製品驗出非洲豬瘟陽性病毒，為防堵帶病毒廚餘成防疫破口，行政院農業委員會宣布 110 年 9 月 1 日起豬農全面暫停使用廚餘餵豬 1 個月。然而非洲豬瘟病毒的走私肉品自 110 年 3 月起就在國內市場上流竄，於 8 月底才首度被警政單位查獲。行政院農業委員會動植物防疫檢疫局 111 年之防範非洲豬瘟邊境管制及國內防疫整備計畫為豬瘟防疫、檢疫及宣導，並強化邊境管制，然或也會再次造成檢疫風險。爰針對「動植物防檢疫管理」工作項目「防範非洲豬瘟邊境管制及國內防疫整備計畫」，行政院農業委員會動植物防疫檢疫局應確實執行非洲豬瘟相關傳染病相關緊急防疫規劃、疫情偵</p> | <p>輸入快遞貨物、國際郵包及入境旅客行李查驗，以財政部關務署海關人員及 X 光機為主，本局檢疫犬係機動協助查察。因應 COVID-19 疫情致國際入境航班及旅客數減少，檢疫犬組爰調整加強偵測快遞貨物及郵包；另因關務署自 111 年 4 月 1 日起，取消一般空運輸入快遞貨物併袋通關作業，檢疫犬組查獲空運快遞輸入動植物產品數量減少，而桃園機場入境旅客則有逐漸增加趨勢，爰調整本局新竹分局犬組於航廈旅客行李之偵測勤務。111 年度查獲快遞貨物 95 件、總重量逾 705 公斤；於 4 地國際郵包中心計查獲 909 件、總重量逾 7,429 公斤；另查獲旅客行李 6,592 件、總重量逾 3,726 公斤。檢疫犬組持續視入境旅客量、各派駐地邊境檢疫業</p> |

行政院農業委員會動植物防疫檢疫局及所屬
立法院審議中央政府總預算案所提決議、附帶決議及注意辦理事項辦理情形報告表

中華民國 111 年度

| 決 議 、 附 帶 決 議 及 注 意 事 項 | 辦 理 情 形 |
|-------------------------|---|
| 項 次 | 內 容 |
| | <p>查及圍堵，並針對非洲豬瘟流行主要國家旅客入境落實防堵措施，以確保國內農業生產安全。</p> <p>務需求並考量動物福祉，適時調整勤務安排，持續協助強化邊境檢疫把關，防堵非洲豬瘟等重要疫病害蟲入侵。</p> |

本 頁 空 白

肆、附 錄

附錄一、動植物防疫檢疫局

行政院農業委員會動植物防疫檢疫局

目 次

中華民國 112 年度

頁 次

| | |
|-----------------------|---------|
| 一、歲出計畫提要及分支計畫概況表····· | 179-198 |
| 二、各項費用彙計表····· | 200-201 |
| 三、人事費彙計表····· | 202 |
| 四、預算員額明細表····· | 204-205 |
| 五、公務車輛明細表····· | 206 |

行政院農業委員會動植物防疫檢疫局 歲出計畫提要及分支計畫概況表

中華民國112年度

經資門併計

單位：新臺幣千元

| | | | |
|-----------|-----------------------|------|---------|
| 工作計畫名稱及編號 | 5251503000 動植物防檢疫技術研發 | 預算金額 | 296,972 |
|-----------|-----------------------|------|---------|

計畫內容：

1. 加強各類動植物疾病流行病學、病理學、免疫學、生態學等研究，改進動植物防疫檢疫技術。
2. 研發新興動植物疾病診斷、防治技術及畜禽產品藥物殘留檢測試劑及動植物疫病蟲害之診斷鑑定、防治技術，並進行農藥風險評估，提供動植物防疫檢疫之技術支援，提升國內屠宰衛生檢查管理及植物疫病蟲害防疫工作。
3. 改進動物用藥品品質及其檢驗技術、開發本土性、多價、多效性混合疫苗及遺傳工程疫苗，推動動物用疫苗產業之發展。
4. 應用生物技術開發各類疾病診斷、防治技術。
5. 辦理屠宰場屠體食媒性病原監測及污染防治工作。
6. 針對動物用藥品申請案件之審議事項、檢驗規格、使用基準、新藥試驗等之審訂事項與其他有關動物用藥品技術改進之諮詢審議及調查事項加以研析，以建立動物用藥品審查作業平臺。
7. 針對當前具迫切性之動物用藥品，分析其對動物效益試驗資料，以瞭解其對動物生長、行為、屠體性狀、生理生化及組織病理學變化等的影響，進而藉由安全性試驗及殘留消退試驗分析可能的風險。
8. 發展與建構系統化專業研究團隊育成機制，辦理複合型動物防救災體系之研究。
9. 建立多方位、全專長領域之獸醫人才培養機制，紓解學院教學實習空間之不足。
10. 辦理防檢疫領域專案管理與績效蒐整作業，以強化科技計畫之執行效能，並提升對產出績效之控管。

預期成果：

1. 辦理重要動物疫病監測，建立動物用藥物檢驗方法，辦理重大人畜共通傳染病之防檢疫策略研究及推廣，有效防範動物傳染病之發生，增進我國動物產業之國內外市場競爭力。
2. 辦理動物檢疫風險分析10件、辦理輸出入動物之監測計80場次。
3. 植物有害生物監測技術研發1項，植物有害生物防治技術開發與改進10項，農藥環境毒理及農藥風險評估各2項。
4. 配合CPTPP相關農產品之重要植物有害生物建立損害評估及研擬防治策略4式；針對可能自CPTPP成員進口之農產品，開發潛在或高風險有害生物之診斷鑑定技術10項。
5. 辦理植物疫情資訊整合工作1項，提升國內植物有害生物發生分析效益。
6. 配合輸入國檢疫要求及我申請鮮果外銷優先順序，研發我國小果番茄等果品檢疫殺蟲處理技術，提升鮮果實外銷儲運品質。配合政府新南向措施，備妥檢疫處理及相關申請資料，俾利拓展我外銷鮮果實市場。
7. 進行輸入植物檢疫重要有害生物檢測及國際疫情偵蒐，防杜有害生物傳入及維護農業生產安全。
8. 進行輸入檢疫動物重要疫病檢測，防止重要動物傳染病藉由輸入動物傳入我國。
9. 針對肉品特定食媒性病原進行屠宰場之安全監控，並利用已建立之肉品食媒性病原監測系統分子資料庫及屠宰場之生物鑑定，輔導屠宰場改善衛生管理措施，改善和提升國內屠宰衛生，以維護食品安全。
10. 建立動物用藥品新藥審查及風險管理評估研析作業平臺及特定動物用藥品對動物生長性能、屠體性狀、飼養管理、毒理學的效益資訊，並以科學方法建立特定動物用藥品風險評估機制。
11. 建置完備的傳染病防治機制，持續精進疫病預防控制之量能並培育防疫專才。
12. 強化獸醫國際防疫教育，為國家儲備獸醫防疫人才並深耕獸醫師執業繼續教育。
13. 編製「建構動植物健康安全防護網絡」年度綱要計畫書及績效報告，另每季辦理綱要計畫執行績效統整事宜。

| 分支計畫及用途別科目 | 金額 | 承辦單位 | 說明 |
|-----------------|---------|---------|---|
| 01 防疫檢疫科技研發 | 256,776 | 動物防疫組、動 | 本分支計畫辦理內容包括：開發動植物防疫相關生物技術、研發動植物有害生物監測、診斷鑑定及風險評估技術，以符合國際規範，保護農業生產環境；加強開發動植物防疫技術、防疫資材商品化並輔導動植物防疫檢疫產業發展及辦理水產養殖用藥研究；開發動植物及其產品檢疫處理新技術，確保農業生產安全，促進外銷；研發肉品衛生檢查技術與設備，提升家畜禽肉品衛生安全水準。 1. 業務費：90,643千元。 |
| 2000 業務費 | 90,643 | 物檢疫組、植物 | |
| 2015 權利使用費 | 135 | 防疫組、植物檢 | |
| 2036 按日按件計資酬金 | 551 | 疫組、企劃組、 | |
| 2039 委辦費 | 86,975 | 肉品檢查組 | |
| 2051 物品 | 1,047 | | |
| 2054 一般事務費 | 689 | | |
| 2069 設施及機械設備養護費 | 358 | | |
| 2072 國內旅費 | 888 | | |

行政院農業委員會動植物防疫檢疫局
歲出計畫提要及分支計畫概況表

經資門併計

中華民國112年度

單位：新臺幣千元

| 工作計畫名稱及編號 | 5251503000 動植物防檢疫技術研發 | 預算金額 | 296,972 |
|---------------|-----------------------|------|---|
| 分支計畫及用途別科目 | 金額 | 承辦單位 | 說明 |
| 3000 設備及投資 | 279 | | (1)專利權、商標權等智慧財產權135千元。 |
| 3020 機械設備費 | 279 | | (2)辦理計畫所需出席費551千元。 |
| 4000 獎補助費 | 165,854 | | (3)委辦費：86,975千元。 |
| 4030 對特種基金之補助 | 141,319 | | <1>辦理支援動物用藥品市場品質檢驗與監控、開發與應用動物疫病防疫技術等7,707千元。 |
| 4040 對國內團體之捐助 | 21,379 | | <2>辦理重要人畜共通傳染病防治技術診斷3,038千元。 |
| 4045 對私校之獎助 | 3,156 | | <3>輸出入動物疾病早期預警監測體系等3,920千元。 |
| | | | <4>辦理動物及動物產品之動物傳染病輸出入風險評估等3,677千元。 |
| | | | <5>辦理關鍵植物有害生物之防範或防治技術之研發等6,481千元。 |
| | | | <6>辦理農藥分類及試驗數據提升等1,856千元。 |
| | | | <7>精進動物疫病防控體系等22,857千元。 |
| | | | <8>辦理疫情偵蒐及國內有害生物監測技術、預警條件研究開發等13,290千元。 |
| | | | <9>辦理植物有害生物智慧防檢疫監測、防治及管理系統開發17,449千元。 |
| | | | <10>環境友善植物保護資材運用於作物IPM體系之擴散計畫6,700千元。 |
| | | | (4)辦理技術研發之各項檢驗物品、試劑、藥品等1,047千元。 |
| | | | (5)科技研發成果之報表印刷、技術交流及雜支等689千元。 |
| | | | (6)超高速離心機、超薄切片機、超低溫冷凍櫃等精密儀器之定期養護及維修等358千元。 |
| | | | (7)國內旅費888千元。 |
| | | | 2.設備及投資：研究級光學顯微鏡及照相設備、梯度控溫聚合酶連鎖反應器、超高速低溫離心機、液態氮樣品保存設備、恆溫式生長箱及其他試驗所需之相關儀器設備等279千元。 |
| | | | 3.獎補助費：165,854千元。 |
| | | | (1)補助大專院校及民間團體辦理畜禽水產 |

行政院農業委員會動植物防疫檢疫局
歲出計畫提要及分支計畫概況表

經資門併計

中華民國112年度

單位：新臺幣千元

| 工作計畫名稱及編號 | 5251503000 動植物防檢疫技術研發 | 預算金額 | 296,972 |
|------------|-----------------------|------|---|
| 分支計畫及用途別科目 | 金額 | 承辦單位 | 說 明 |
| | | | <p>動物用疫苗研發及相關資訊蒐集與研析、展望世界落實本土之動物用藥品管理科技政策、法規與制度之研究、畜產品動物用藥殘留快速檢驗技術等9,079千元。</p> <p>(2)補助大專院校辦理重要動物疾病防治技術之研發與改進及寵物與野生動物疾病與人類生活關係之研究等4,918千元。</p> <p>(3)補助大專院校及民間團體辦理重要人畜共通傳染病防治技術之研究與改進及防檢疫資訊推廣研究等13,685千元。</p> <p>(4)補助大專院校辦理水產養殖用一般藥品安全、效果及殘留之研究等5,800千元。</p> <p>(5)補助大專院校辦理家禽重要疾病監測及防控研析等9,000千元。</p> <p>(6)補助大專院校辦理國際獸醫防疫人才培訓中心暨獸醫教學醫院大樓建構計畫等31,000千元。</p> <p>(7)補助大專院校進行植物有害生物研究、抗藥性、診斷鑑定、抗病育種、健康種苗、天敵或生物農藥之開發技術等20,278千元。</p> <p>(8)補助大專院校辦理農藥風險分析研究等2,312千元。</p> <p>(9)補助大專院校辦理輸出入植物、微生物、天敵及其產品病蟲害之風險評估、高效能診斷鑑定技術、檢疫處理技術之研發等16,334千元。</p> <p>(10)補助大專院校辦理推動外銷核可蘭園有害生物系統性管理資訊化3,840千元。</p> <p>(11)補助大專院校辦理CPTPP國家植物或植物產品進出口相關有害生物監測、鑑定、風險評估與防治技術開發計畫21,730千元。</p> <p>(12)補助大專院校辦理動植物防檢疫新興技術研發等6,732千元。</p> <p>(13)補助大專院校辦理精進動物疫病防控科技之研究等3,108千元。</p> <p>(14)補助大專院校辦理植物病蟲害相關空間及氣象資料整合資訊化等5,099千元。</p> |

行政院農業委員會動植物防疫檢疫局
歲出計畫提要及分支計畫概況表

經資門併計

中華民國112年度

單位：新臺幣千元

| 工作計畫名稱及編號 | 5251503000 動植物防檢疫技術研發 | 預算金額 | 296,972 |
|--------------------|-----------------------|-------|--|
| 分支計畫及用途別科目 | 金額 | 承辦單位 | 說明 |
| 02 精進防疫一體傳染病智慧防治技術 | 36,263 | 動物防疫組 | (15)補助民間團體辦理輸入檢疫動物之血液學及血液寄生蟲檢測鑑定分析，以防止重要動物傳染病藉由輸入動物而傳入我國等927千元。 (16)補助民間團體辦理防檢疫領域專案管理與績效蒐整計畫1,900千元。 (17)補助民間團體辦理監測與改善畜禽屠宰場之食媒性病原危害與推動畜禽屠宰場實施危害分析重要管制點(HACCP)工作計畫等10,112千元。 |
| 2000 業務費 | 4,674 | | 本分支計畫係辦理精進防疫一體傳染病智慧防治技術研究相關業務。 1. 業務費：辦理狂犬病疫情分析及WOAH偶合計畫4,674千元。 2. 獎補助費：補助大專院校及民間團體辦理病原微生物抗藥性與基因體分析，落實WOAH會員國「獸醫服務體系效能評鑑」之規範、經濟動物指定傳染病病性鑑定標準化與檢測實驗品質控管及野生動物狂犬病監測暨捕捉免疫等31,589千元。 |
| 2039 委辦費 | 4,674 | | |
| 4000 獎補助費 | 31,589 | | |
| 4030 對特種基金之補助 | 7,046 | | |
| 4040 對國內團體之捐助 | 24,543 | | |
| 03 食品安全智慧先導防制 | 3,933 | 動物防疫組 | 本分支計畫係辦理食品安全智慧先導防制，精進我國食品安全。 業務費：辦理研析動物用藥品國際管理趨勢與我國現況3,933千元。 |
| 2000 業務費 | 3,933 | | |
| 2039 委辦費 | 3,933 | | |

行政院農業委員會動植物防疫檢疫局
歲出計畫提要及分支計畫概況表
中華民國112年度

經資門併計

單位：新臺幣千元

| 工作計畫名稱及編號 | 5651500100 一般行政 | 預算金額 | 227,160 |
|---|-----------------|--|---|
| 計畫內容： 本計畫係辦理一般行政管理工作，包括： 1. 掌理文書檔案、出納、事務。 2. 員工任免、遷調、考勤、人事查核及政風業務。 3. 會計、歲計及統計等業務。 4. 行政業務所需各項資訊系統之維護。 | | 預期成果： 1. 維持基本行政工作，有效完成各項幕僚工作。 2. 加強公文管理、財產管理、檔案管理等系統，提升行政管理效能。 | |
| 分支計畫及用途別科目 | 金額 | 承辦單位 | 說明 |
| 01 人員維持 | 208,348 | 本局各組室 | 職員139人、聘用1人、技工3人、駕駛1人、工友2人合計146人，共需人事費如列數。 |
| 1000 人事費 | 208,348 | | |
| 1015 法定編制人員待遇 | 130,530 | | |
| 1020 約聘僱人員待遇 | 610 | | |
| 1025 技工及工友待遇 | 2,568 | | |
| 1030 獎金 | 33,304 | | |
| 1035 其他給與 | 4,072 | | |
| 1040 加班值班費 | 8,891 | | |
| 1050 退休離職儲金 | 14,918 | | |
| 1055 保險 | 13,455 | | |
| 02 基本行政工作維持 | 18,812 | 秘書室、人事室 | 1. 業務費：18,369千元。 (1) 員工教育訓練費300千元。 (2) 水電費242千元。 (3) 郵資、電信及數據網路通訊費等924千元。 (4) 資訊服務費：4,588千元。 <1>計畫經費整合管理資訊系統維護及處理業務所需軟體等427千元。 <2>雲端版文書檔案管理資訊系統、薪資管理系統及財物管理系統等維護費4,161千元。 (5) 影印機租金等726千元。 (6) 公務車輛之稅捐及檢驗規費等149千元。 (7) 公務車輛之保險費及建築物、動產保險333千元。 (8) 進用臨時人員4,553千元。 (9) 按日按件計資酬金71千元。 <1>專家及工程採購外聘委員等出席費6千元。 <2>專題演講、全民國防教育等鐘點費35千元。 <3>撰稿費30千元。 (10) 購買文具、紙張、資訊耗材、油料等501千元。 |
| 2000 業務費 | 18,369 | 、主計室、政風室 | |
| 2003 教育訓練費 | 300 | | |
| 2006 水電費 | 242 | | |
| 2009 通訊費 | 924 | | |
| 2018 資訊服務費 | 4,588 | | |
| 2021 其他業務租金 | 726 | | |
| 2024 稅捐及規費 | 149 | | |
| 2027 保險費 | 333 | | |
| 2033 臨時人員酬金 | 4,553 | | |
| 2036 按日按件計資酬金 | 71 | | |
| 2051 物品 | 501 | | |
| 2054 一般事務費 | 5,136 | | |
| 2063 房屋建築養護費 | 65 | | |
| 2066 車輛及辦公器具養護費 | 340 | | |
| 2069 設施及機械設備養護費 | 105 | | |
| 2072 國內旅費 | 178 | | |
| 2093 特別費 | 158 | | |
| 3000 設備及投資 | 413 | | |
| 3030 資訊軟硬體設備費 | 75 | | |
| 3035 雜項設備費 | 338 | | |
| 4000 獎補助費 | 30 | | |

行政院農業委員會動植物防疫檢疫局
歲出計畫提要及分支計畫概況表

經資門併計

中華民國112年度

單位：新臺幣千元

| 工作計畫名稱及編號 | 5651500100 一般行政 | 預算金額 | 227,160 |
|------------|-----------------|------|--|
| 分支計畫及用途別科目 | 金額 | 承辦單位 | 說 明 |
| 4085 獎勵及慰問 | 30 | | <p>(11)一般事務費：5,136千元。</p> <p style="padding-left: 20px;"><1>文康活動費、印刷費、訴訟費、文書資料建檔、檔案影像處理等工作、辦公室管理、保全、環境佈置清潔、會議誤餐費、員工健康檢查等5,046千元。</p> <p style="padding-left: 20px;"><2>員工協助方案相關經費90千元。</p> <p>(12)辦公廳舍及場所之保養維修費65千元。</p> <p>(13)車輛及辦公器具養護費340千元。</p> <p>(14)電信及視聽等機電儀器管理維護等105千元。</p> <p>(15)國內旅費178千元。</p> <p>(16)編列局長1人之特別費158千元。</p> <p>2.設備及投資：413千元。</p> <p style="padding-left: 20px;">(1)購置電腦相關設備等75千元。</p> <p style="padding-left: 20px;">(2)購置事務設備及其他雜項設備等338千元。</p> <p>3.獎補助費：退休退職人員三節慰問金30千元。</p> |

行政院農業委員會動植物防疫檢疫局 歲出計畫提要及分支計畫概況表

經資門併計

中華民國112年度

單位：新臺幣千元

| | | | |
|-----------|---------------------|------|-----------|
| 工作計畫名稱及編號 | 5651501000 動植物防檢疫管理 | 預算金額 | 1,433,696 |
|-----------|---------------------|------|-----------|

計畫內容：

1. 督導有關動物用藥及農藥之製造、販賣、使用、品質檢驗及核發有關證照等業務；加強流向管理及查緝取締市售不法藥品及辦理動物用藥品管理法規教育訓練，輔導改善動物用藥廠及農藥工廠之製造品管技術，辦理非法及禁用農藥銷毀等。
2. 加速獸醫及動物用藥品等相關法規修訂，強化動物疾病診斷及畜禽用藥監控與管理工作，強化獸醫師服務體系，建立全國疫情通報監控資訊系統，有效掌握國內最新動物疫病資訊，擬定適當之防疫政策。
3. 持續進行偶蹄類動物畜牧場及相關場域口蹄疫臨床及血清學監測工作，並加強清潔消毒工作，防範疫情發生，並持續提供世界動物衛生組織(WOAH)口蹄疫監測及相關防疫資料。辦理豬瘟撲滅工作，持續執行血清學監測，並加強教育訓練，整備防疫資材等相關防疫工作，以穩健達成目標。為強化國內其它重要豬病防控，建置5間家畜保健中心，進行疫病監控，風險分析及預警等相關工作。
4. 因應爭取加入CPTPP等區域組織及配合國家發展政策，加強動植物及其產品輸出入檢疫體系之監測、管理等各項措施，建立檢疫查證制度，健全動植物檢疫申報發證作業系統，賡續辦理動植物及其產品輸出入檢疫工作，制定及研修相關法規，提升檢疫人員之技術與素質，協調查緝機關加強查緝走私，有效防杜重大疫病害蟲入侵，並積極推展國際間動植物檢疫業務之交流，突破動植物出口檢疫障礙，促進農產品外銷。
5. 強化植物防疫檢疫工作，辦理秋行軍蟲高風險寄主作物產區之監測調查，疫病蟲害共同防治諮詢服務，落實推動全國農業區荔枝椿象及秋行軍蟲整合性防治，國內外防檢疫疫情資料之蒐集、監控與風險分析，與貿易國雙邊諮商，共同防疫等業務之策劃、推動與督導。
6. 研析國際重要防檢疫措施、國際爭端議題及解決模式；執行兩岸農產品檢疫檢驗合作協議。
7. 辦理畜禽屠宰衛生檢查工作，加強違法屠宰查緝工作。
8. 推動全民防疫宣導活動，強化民眾防疫觀念。
9. 督導農藥代噴業者及管理無人機農噴業務，提升代噴業者安全用藥及防範農藥飄散，並維護及強化無人機代噴登記管理資訊系統，以落實無人機代噴管理。
10. 強化邊境檢疫措施，對高風險地區及國家入境旅客手提行李100%檢查，銷毀查獲之動物檢疫物、走私物；加強動植物防檢疫政策說明及搜尋電商平台之境外應施檢疫物；強化各初篩實驗室檢測量能；強化國內防疫量能整備工作，各縣市動物防疫機關進行防疫物資儲備工作，訪視畜牧場、屠宰場防疫整備工作，查核化製廠死亡畜禽數量，加強教育訓練，管制及監控活豬、屠體運輸車輛GPS，維護國內畜牧產業。

預期成果：

1. 提升國內獸醫專業技能水準，加速動物疾病之診斷防治，建立完整之獸醫行政資訊網及國內疫情通報網，並透過國際組織聯繫、協調、合作，取得國際疫情及資訊；動物用藥廠製藥水準之提高，確保動物用藥品質，正確安全使用藥物，有效防範畜禽產品殘留藥物；推動全民防疫活動，建立全民防疫觀念及做法。
2. 強化各項檢疫措施，落實海運貨櫃集中檢疫查驗，簡化輸出入動植物及其產品之行政作業，修訂動植物檢疫法規3項，辦理動植物及其產品輸出申請案3案，參與國際會議及諮商談判，派員執行原產地動植物檢疫查核工作4次，賡續維護國內農業生產安全，並突破動植物輸出檢疫障礙，促進農畜產品外銷。
3. 強化作物病蟲害非農藥防治、共同防治及整合性管理技術，落實全國農業區荔枝椿象整合性防治及入侵紅火蟻全面防治，特定與重大病蟲害之偵測、防治及緊急撲滅工作。
4. 建立完善之動植物防疫管理與制度，擬訂與策劃推動動植物防疫保障事宜，依據動植物防疫相關法規並配合國際規範，強化防疫措施及管制體系，健全動植物疫情通報系統。
5. 藉由口蹄疫相關監測，確認國內無口蹄疫病毒活動，並強化相關防疫措施，提供資料予世界動物衛生組織(WOAH)，持續維持我國口蹄疫非疫區認定資格，另穩健推動豬瘟撲滅相關工作，並建置家畜保健中心，強化豬隻疫病監測，提升我國動物疫病防疫水準，促進畜產品外銷，使我國畜牧產業得以永續發展。
6. 推動地方政府疫病蟲害主動調查制度，監測國內植物重大有害生物，掌握國內植物疫情狀態；辦理作物整合性病蟲害防治4萬公頃；抽檢成品農藥800件，預計合格率達90%。辦理瓜果實蠅防治示範觀摩會各1場。
7. 配合國際航班全年無休之運作，持續訓練檢疫犬組，並提升檢疫偵測把關效能，保護我國農業生產安全，預計檢疫犬隊偵測12,000航班。
8. 藉由兩岸農產品檢疫檢驗合作協議溝通，防杜中國大陸疫病蟲害入侵，解決農產品檢疫及檢驗輪陸問題。
9. 畜牧法架構下，健全國內畜禽屠宰衛生檢查制度，招聘經訓練合格之獸醫師執行屠宰衛生檢查，預計檢查790萬頭家畜及3.6億隻家禽，以提升國內畜禽屠宰衛生檢查比率及水準，並保障消費者食肉衛生安全。
10. 藉由性費洛蒙監測調查資料蒐集分析，掌握國內秋行軍蟲發生情況及熱點；並透過學研單位輔導國內生物天敵研發廠商量產可用卵寄生蜂天敵，於熱點區域釋放天敵及辦理田間觀摩會，推廣農民使用，以達有效防治及化學農藥減量目標。
11. 強化邊境及境內非法農藥查緝，落實非法農藥銷毀。另配合高風險農藥退場，提升化學農藥風險減量成效，保障農民用藥安全及合法農藥生產業者權益。
12. 提升並強化「無人機代噴登記管理資訊系統平台」功能，以執行農藥代噴業管理工作，並辦理農藥代噴業管理及農藥代噴技術人員講習及農藥代噴業監督查核業務。
13. 強化邊境管制，落實邊境檢疫；強化社會參與及防檢疫政策溝通，加強動植物防檢疫政策說明及搜尋電商平台之境外應施檢疫物；建立早期預警檢驗量能，持

行政院農業委員會動植物防疫檢疫局
歲出計畫提要及分支計畫概況表
中華民國112年度

經資門併計

單位：新臺幣千元

| | | | |
|-----------|---------------------|------|-----------|
| 工作計畫名稱及編號 | 5651501000 動植物防檢疫管理 | 預算金額 | 1,433,696 |
|-----------|---------------------|------|-----------|

續強化非洲豬瘟檢測量能及重要家畜疫病監測；強化國內防疫量能整備工作，加強自主管理及盤點防疫量能，防堵非洲豬瘟於境外，增進我國畜牧豬肉產品國際競爭力，確保畜牧相關產業永續經營。

| 分支計畫及用途別科目 | 金額 | 承辦單位 | 說明 |
|----------------|---------|-------|--|
| 01 動物防疫業務 | 259,166 | 動物防疫組 | <p>獸醫公共衛生、獸醫師與動物用藥品管理政策與法規之擬訂、策劃與督導，獸醫技術引進開發，強化獸醫師專職教育與功能；強化飼養寵物及衛生保健正確觀念，落實狂犬病預防注射工作，建立野生動物疾病資料，強化動物防疫行政電腦網路系統功能；辦理抗生素與磺胺劑等畜禽藥物殘留檢測監控管理，動物用藥品製造與販賣品質驗證等業務之處理與督導，強化人畜共通動物傳染病防治，維護公共衛生安全；推動養豬場持續落實防疫工作，輔導養豬畜戶疫情通報人車管制、建立自衛防疫能力；辦理重大豬隻疫病抗體監測分析，並強化豬隻運輸車輛消毒輔導等工作。其中辦理豬瘟撲滅及防範重要豬病防檢疫計畫，奉行政院110年8月6日院臺農字第1100021392號函核定，計畫總經費1,022,074千元，中央負擔1,001,724千元，執行期間111至114年，本年度續編第2年經費191,919千元，以前年度法定預算數87,083千元，未來年度經費需求數722,722千元。</p> <p>1.業務費：52,222千元。</p> <p>(1)員工教育訓練費300千元。</p> <p>(2)郵資及電信費30千元。</p> <p>(3)資訊服務費：5,243千元。</p> <p><1>動物防疫行政資訊系統強化與維護2,669千元。</p> <p><2>動物用藥品資訊管理系統維護2,474千元。</p> <p><3>動物防疫業務處理所需相關電腦設備維護100千元。</p> <p>(4)申辦獸醫師執照規費9千元。</p> <p>(5)按日按件計資酬金：697千元。</p> <p><1>召開動物用藥品技術審議委員會、動物防疫諮議委員會、豬瘟、口蹄疫及重要豬病防治諮詢小組等動物防疫與獸醫相關會議，及邀請動物傳染病緊</p> |
| 2000 業務費 | 52,222 | | |
| 2003 教育訓練費 | 300 | | |
| 2009 通訊費 | 30 | | |
| 2018 資訊服務費 | 5,243 | | |
| 2024 稅捐及規費 | 9 | | |
| 2036 按日按件計資酬金 | 697 | | |
| 2039 委辦費 | 32,596 | | |
| 2045 國內組織會費 | 130 | | |
| 2051 物品 | 417 | | |
| 2054 一般事務費 | 11,767 | | |
| 2072 國內旅費 | 854 | | |
| 2078 國外旅費 | 175 | | |
| 2084 短程車資 | 4 | | |
| 3000 設備及投資 | 66 | | |
| 3030 資訊軟硬體設備費 | 66 | | |
| 4000 獎補助費 | 206,878 | | |
| 4005 對直轄市政府之補助 | 43,722 | | |
| 4010 對各縣市政府之補助 | 76,360 | | |
| 4030 對特種基金之補助 | 25,200 | | |
| 4040 對國內團體之捐助 | 58,969 | | |
| 4080 損失及賠償 | 2,519 | | |
| 4085 獎勵及慰問 | 108 | | |

行政院農業委員會動植物防疫檢疫局
歲出計畫提要及分支計畫概況表

經資門併計

中華民國112年度

單位：新臺幣千元

| 工作計畫名稱及編號 | 5651501000 動植物防檢疫管理 | 預算金額 | 1,433,696 |
|------------|---------------------|------|---|
| 分支計畫及用途別科目 | 金額 | 承辦單位 | 說 明 |
| | | | <p>急防疫專家之出席費300千元。</p> <p><2>分析撰譯有關動物疫病相關文件與法規翻譯36千元；動物用藥品技術審議事項專家審查費361千元，合共397千元。</p> <p>(6)委辦費：32,596千元。</p> <p><1>辦理畜禽藥物殘留檢測監控管理工作31,011千元。</p> <p><2>辦理動物用藥品許可證展延及變更外作業1,585千元。</p> <p>(7)獸醫師公會入會費與年費130千元。</p> <p>(8)購置文具紙張及事務用品等417千元。</p> <p>(9)一般事務費：11,767千元。</p> <p><1>辦理相關媒體製作、託播及刊登等宣導經費221千元。</p> <p><2>動物防疫業務文書整理及資料建檔等工作340千元。</p> <p><3>辦理動物用藥品管理業務、資料印刷、雜支等308千元。</p> <p><4>動物防疫業務資料印刷及雜支等235千元。</p> <p><5>辦理豬瘟撲滅及其他豬病防疫相關工作，召開會議、共識營等經費10,663千元。</p> <p>(10)國內旅費854千元。</p> <p>(11)國外旅費：派員參加WOAH與VICH共同召開之「國際動物用藥品檢驗登記技術資料一致化推廣論壇（VICH Outreach Forum）」會議175千元。</p> <p>(12)督導及處理緊急動物疫情等短程車資4千元。</p> <p>2.設備及投資：購置資訊軟硬體設備費66千元。</p> <p>3.獎補助費：206,878千元。</p> <p>(1)補助各地方政府及相關民間團體辦理動物疾病診斷6,436千元。</p> <p>(2)補助各地方政府辦理寵物疾病防疫業務，推動全民寵物衛生保健觀念；執行野生動物疾病監測工作；利用資訊系統寄發犬貓補強狂犬病預防注射通知單，持</p> |

行政院農業委員會動植物防疫檢疫局
歲出計畫提要及分支計畫概況表

經資門併計

中華民國112年度

單位：新臺幣千元

| 工作計畫名稱及編號 | 5651501000 動植物防檢疫管理 | 預算金額 | 1,433,696 |
|---------------|---------------------|-------|---|
| 分支計畫及用途別科目 | 金額 | 承辦單位 | 說明 |
| 02 動物檢疫業務 | 26,626 | 動物檢疫組 | <p>續清查大量飼養及特定高風險族群飼主資料，強化狂犬病防疫業務13,004千元。</p> <p>(3)補助各地方政府及相關民間團體辦理執業獸醫師管理、經濟動物獸醫師培訓及執業獸醫師繼續教育等2,607千元。</p> <p>(4)補助各地方政府及相關民間團體辦理動物用藥品相關管理法規抽查取締工作948千元。</p> <p>(5)補助各地方政府、大專院校及相關民間團體辦理豬瘟撲滅及防範重要豬病防疫計畫181,256千元。</p> <p>(6)依據「動物傳染病防治條例」發給因口蹄疫、豬瘟、禽流感或結核病等動物傳染病所撲殺動物之補償費2,519千元。</p> <p>(7)提供民眾檢舉動物用偽藥、禁藥及劣藥獎勵金108千元。</p> <p>辦理動物及其產品檢疫政策計畫之擬訂，制訂動物及其產品檢疫技術、程序與方法，強化動物進出口檢疫體系管理與監督，蒐集整理國外檢疫疫情資料及法規，積極推展國際間動物疫病檢疫業務，強化動物檢疫措施，出席WOAH會議及風險評估，適時發布疫情，加強人員訓練及辦理動物檢疫措施等工作，持續強化動植物檢疫電腦報驗發證系統及網路系統，俾利檢疫業務推展。</p> |
| 2000 業務費 | 26,547 | | 1.業務費：26,547千元。 |
| 2003 教育訓練費 | 50 | | (1)員工教育訓練費50千元。 |
| 2009 通訊費 | 30 | | (2)郵資及電訊網路費等30千元。 |
| 2018 資訊服務費 | 50 | | (3)電腦及其周邊設備之維護費50千元。 |
| 2036 按日按件計資酬金 | 285 | | (4)按日按件計資酬金：285千元。 |
| 2039 委辦費 | 4,830 | | <1>動物檢疫審議小組會議出席費150千元。 |
| 2042 國際組織會費 | 19,314 | | <2>委請專業人員翻譯動物檢疫條件、分析譯證WTO及WOAH等國際組織有關文件、製作檢疫講義之審查、稿費與講師鐘點費135千元。 |
| 2045 國內組織會費 | 40 | | (5)委辦費：4,830千元。 |
| 2051 物品 | 150 | | <1>輸出入動植物檢疫系統網路化便捷化，建立與海關資訊交換合作機制等3,4 |
| 2054 一般事務費 | 932 | | |
| 2072 國內旅費 | 160 | | |
| 2078 國外旅費 | 679 | | |
| 2081 運費 | 20 | | |
| 2084 短程車資 | 7 | | |
| 3000 設備及投資 | 57 | | |
| 3030 資訊軟硬體設備費 | 57 | | |
| 4000 獎補助費 | 22 | | |
| 4085 獎勵及慰問 | 22 | | |

行政院農業委員會動植物防疫檢疫局
歲出計畫提要及分支計畫概況表

經資門併計

中華民國112年度

單位：新臺幣千元

| 工作計畫名稱及編號 | 5651501000 動植物防檢疫管理 | 預算金額 | 1,433,696 |
|---------------|---------------------|-------|---|
| 分支計畫及用途別科目 | 金額 | 承辦單位 | 說 明 |
| | | | 00千元。 <2>走私及輸入禽鳥監測計畫1,430千元。 (6)參加世界動物衛生組織年會費19,314千元。 (7)獸醫師公會入會費與年費40千元。 (8)購置文具紙張與事務用品等150千元。 (9)一般事務費：932千元。 <1>辦理相關媒體製作、託播及刊登等宣導經費46千元。 <2>檢疫人員工作服與配件、報表資料蒐集查詢與印刷及雜支等557千元。 <3>辦理WOAH業務交流，邀請WOAH專家及他國常任代表來臺訪問交流237千元。 <4>動物檢疫業務文書整理及資料建檔等工作92千元。 (10)國內旅費160千元。 (11)國外旅費：派員參加世界動物衛生組織(WOAH)年會及相關會議等679千元。 (12)檢疫資料運送費20千元。 (13)洽公短程車資7千元。 2.設備及投資：購置資訊軟硬體設備費57千元。 3.獎補助費：係提供民眾檢舉動物及其產品走私之獎勵金22千元。 |
| 03 植物防疫業務 | 235,440 | 植物防疫組 | 植物防疫政策、法規、方案、計畫之擬訂、執行與督導；蒐集植物疫情，建置植物疫情監測通報系統，針對國內既有、可能入侵及新入侵之疫病蟲害進行監測及風險評估，適時發布疫情通報及預警，推動由下而上的監測制度，輔導地方政府即時掌握病蟲害發生，防範擴散；辦理植物防疫及作物病蟲害整合性管理技術之應用及推廣，持續提供疫病蟲害診斷諮詢服務及防疫技術指導；推動全國農業區荔枝椿象及秋行軍蟲整合性防治與管理；督導農藥之製造、販賣、使用、品質檢驗、農藥管理人員及代噴業者之管理與無人機農噴業務並核發相關證照，辦理非法及禁用農藥銷毀等。 |
| 2000 業務費 | 114,631 | | 1.業務費：114,631千元。 (1)員工教育訓練費131千元。 (2)郵資、電話或網路通訊等25千元。 |
| 2003 教育訓練費 | 131 | | |
| 2009 通訊費 | 25 | | |
| 2015 權利使用費 | 11 | | |
| 2018 資訊服務費 | 3,659 | | |
| 2021 其他業務租金 | 410 | | |
| 2036 按日按件計資酬金 | 103 | | |
| 2039 委辦費 | 15,979 | | |
| 2051 物品 | 27,529 | | |
| 2054 一般事務費 | 65,571 | | |
| 2072 國內旅費 | 1,213 | | |
| 3000 設備及投資 | 5,477 | | |
| 3030 資訊軟硬體設備費 | 5,467 | | |
| 3035 雜項設備費 | 10 | | |

行政院農業委員會動植物防疫檢疫局
歲出計畫提要及分支計畫概況表

經資門併計

中華民國112年度

單位：新臺幣千元

| 工作計畫名稱及編號 | 5651501000 動植物防檢疫管理 | 預算金額 | 1,433,696 |
|----------------|---------------------|------|--|
| 分支計畫及用途別科目 | 金額 | 承辦單位 | 說明 |
| 4000 獎補助費 | 115,332 | | (3)植物病蟲害相關圖片、文章等專利使用費11千元。 |
| 4005 對直轄市政府之補助 | 22,469 | | (4)資訊服務費：3,659千元。 |
| 4010 對各縣市政府之補助 | 38,487 | | <1>電腦及周邊維護費16千元。 |
| 4030 對特種基金之補助 | 19,031 | | <2>農藥登記管理資料庫之維護2,143千元。 |
| 4040 對國內團體之捐助 | 35,030 | | <3>植物疫情通報平台資料庫之維護1,500千元。 |
| 4080 損失及賠償 | 12 | | (5)植物緊急防疫資材倉租410千元。 |
| 4085 獎勵及慰問 | 303 | | (6)按日按件計資酬金：103千元。 |
| | | | <1>辦理植物防疫業務相關會報、植物防疫諮議委員會、農藥技術諮議委員會及相關諮詢會議出席費等56千元。 |
| | | | <2>翻譯植物防疫法及相關子法，分析譯撰世界貿易組織、國際植保公約、國際組織及相關國家法規等文件7千元。 |
| | | | <3>作物整合性防治講義、防治曆、單張及手冊之審查編輯等製作費25千元。 |
| | | | <4>農藥毒理技術相關資料審查費15千元。 |
| | | | (7)委辦費：15,979千元。 |
| | | | <1>辦理植物疫情監測及緊急防治工作，包括特定與重大疫病害蟲監測、偵察、調查等1,370千元。 |
| | | | <2>辦理推動全國有害生物整合性防治及強化重大病蟲害共同防治3,979千元。 |
| | | | <3>辦理秋行軍蟲高風險寄主作物產區之監測調查工作及推動整合性防治10,630千元。 |
| | | | (8)物品：27,529千元。 |
| | | | <1>辦理全國性農園藝作物有害生物緊急防治資材及採購紅火蟻防治藥劑13,823千元。 |
| | | | <2>採購秋行軍蟲監測及緊急防治資材13,673千元。 |
| | | | <3>購置文具紙張及事務用品等33千元。 |
| | | | (9)一般事務費：65,571千元。 |
| | | | <1>辦理相關媒體製作、託播及刊登等宣導經費867千元。 |
| | | | <2>辦理植物疫病蟲害緊急防疫燻蒸消毒 |

行政院農業委員會動植物防疫檢疫局
歲出計畫提要及分支計畫概況表

經資門併計

中華民國112年度

單位：新臺幣千元

| 工作計畫名稱及編號 | 5651501000 動植物防檢疫管理 | 預算金額 | 1,433,696 |
|------------|---------------------|-------|--|
| 分支計畫及用途別科目 | 金額 | 承辦單位 | 說 明 |
| | | | <p>及廢棄物清運銷燬工作300千元。</p> <p><3>印刷各項報告資料及雜支等9千元。</p> <p><4>辦理非法及禁用農藥銷毀64,395千元。</p> <p>。</p> <p>(10)國內旅費1,213千元。</p> <p>2.設備及投資：5,477千元。</p> <p>(1)資訊軟硬體設備費：5,467千元。</p> <p><1>植物疫情監測與通報系統之強化與維護等635千元。</p> <p><2>農藥登記管理相關資料庫之強化等3,685千元。</p> <p><3>無人機代噴管理系統維護及強化等1,137千元。</p> <p><4>購置資訊軟硬體設備費10千元。</p> <p>(2)雜項設備費：購置圖書及其他雜項設備費10千元。</p> <p>3.獎補助費：115,332千元。</p> <p>(1)補助大專院校及相關民間團體辦理植物疫情監測及病蟲害診斷諮詢服務工作3,752千元。</p> <p>(2)補助各地方政府、大專院校及相關民間團體推動全國有害生物整合性防治、重大病蟲害共同防治及紅火蟻防治相關事項28,880千元。</p> <p>(3)補助各地方政府及相關民間團體辦理強化健康農業之農藥使用管理及農藥代噴業者監督查核工作12,842千元。</p> <p>(4)補助各地方政府推動地方政府疫病蟲害主動調查制度18,000千元。</p> <p>(5)補助各地方政府及大專院校推動全國農業區荔枝椿象整合性防治與管理33,753千元。</p> <p>(6)補助相關民間團體辦理非法及禁用農藥銷毀17,790千元。</p> <p>(7)辦理緊急防治工作地上物之銷燬補償費12千元。</p> <p>(8)提供民眾檢舉偽劣農藥之獎勵金303千元。</p> <p>。</p> |
| 04 植物檢疫業務 | 7,044 | 植物檢疫組 | 植物檢疫政策、法規、方案與計畫之擬訂、執行與督導。建立檢疫制度，制定及修訂各種檢 |
| 2000 業務費 | 6,542 | | |

行政院農業委員會動植物防疫檢疫局
歲出計畫提要及分支計畫概況表

經資門併計

中華民國112年度

單位：新臺幣千元

| 工作計畫名稱及編號 | 5651501000 動植物防檢疫管理 | 預算金額 | 1,433,696 |
|-----------------|---------------------|------|--|
| 分支計畫及用途別科目 | 金額 | 承辦單位 | 說 明 |
| 2003 教育訓練費 | 80 | | 疫規定，提升大眾認知，強化檢疫措施，執行進出口檢疫。國際SPS議題諮商、查證，蒐集國外檢疫疫情資料及法規，提供正確疫情資訊。 1.業務費：6,542千元。 (1)員工教育訓練費80千元。 (2)對外貿易植物檢疫查詢系統等資訊操作維護費300千元。 (3)按日按件計資酬金：1,377千元。 <1>植物檢疫諮議委員會及相關諮詢會議出席費300千元。 <2>講習訓練等講座鐘點費368千元。 <3>辦理植物有害生物風險評估及委請專業人員翻譯植物檢疫有關文件等709千元。 (4)委辦費：係辦理強化外銷核可蘭園有害生物鑑定作業2,071千元。 (5)購置文具紙張及事務用品等565千元。 (6)一般事務費：903千元。 <1>辦理相關媒體製作、託播及刊登等宣導經費107千元。 <2>植物檢疫業務文書整理及資料建檔等工作462千元。 <3>購置檢疫人員工作服與配件、表報資料蒐集查詢與印刷及雜支等334千元。 (7)檢疫用設施及設備儀器維護費506千元。 (8)國內旅費535千元。 (9)國外旅費：參加國際貨物生物安全合作協定(ICCB)年會及2023檢疫管理者(QRM)會議180千元。 (10)文書資料運送等15千元。 (11)短程洽公車資10千元。 2.設備及投資：502千元。 (1)購置強化檢疫功能等相關機械設備費389千元。 (2)購置資訊軟硬體設備費91千元。 (3)購置圖書及其他雜項設備費22千元。 動植物防疫檢疫發展政策之研擬、協調、督導、資訊發展及業務計畫研考；參與動植物防疫 |
| 2018 資訊服務費 | 300 | | |
| 2036 按日按件計資酬金 | 1,377 | | |
| 2039 委辦費 | 2,071 | | |
| 2051 物品 | 565 | | |
| 2054 一般事務費 | 903 | | |
| 2069 設施及機械設備養護費 | 506 | | |
| 2072 國內旅費 | 535 | | |
| 2078 國外旅費 | 180 | | |
| 2081 運費 | 15 | | |
| 2084 短程車資 | 10 | | |
| 3000 設備及投資 | 502 | | |
| 3020 機械設備費 | 389 | | |
| 3030 資訊軟硬體設備費 | 91 | | |
| 3035 雜項設備費 | 22 | | |
| 05 企劃業務 | 21,537 | 企劃組 | |
| 2000 業務費 | 19,842 | | |

行政院農業委員會動植物防疫檢疫局
歲出計畫提要及分支計畫概況表
中華民國112年度

經資門併計

單位：新臺幣千元

| 工作計畫名稱及編號 | 5651501000 動植物防檢疫管理 | 預算金額 | 1,433,696 |
|-----------------|---------------------|------|---|
| 分支計畫及用途別科目 | 金額 | 承辦單位 | 說 明 |
| 2003 教育訓練費 | 50 | | 檢疫國際事務活動；兩岸動植物防疫檢疫資訊蒐集及業務溝通；執行動植物檢疫中心隔離檢疫與檢測檢驗工作，防杜潛伏危險性有害生物藉輸入動植物入侵。 1.業務費：19,842千元。 (1)員工教育訓練費50千元。 (2)水電費3,423千元。 (3)郵資、電信及數據網路通訊費等500千元。 (4)資訊服務費：機房及網路維護費、電腦及伺服器硬體維護費、內外部網站維護、資訊安全防護、資訊資料處理費、關港單一窗口EBMS系統維護、管理計畫之管考系統維護等共計5,415千元。 (5)動植物檢疫中心建築物及儀器設備等保險100千元。 (6)按日按件計資酬金：邀請國內外專家演講、辦理研討會、計畫審查、國際SPS相關法規書籍翻譯及編輯等91千元。 (7)委辦費：境外輸入之犬貓及鳥類於動植物檢疫中心隔離檢疫期間，執行狂犬病及禽流感等重要傳染病之檢測2,707千元。 (8)物品：購置文具紙張、事務用品、檢疫用藥品材料等雜支574千元。 (9)一般事務費：4,131千元。 <1>辦理相關媒體製作、託播及刊登等宣導經費394千元。 <2>辦理國際與兩岸事務及學術交流相關活動等22千元。 <3>業務資料、公務報表印刷及雜支等47千元。 <4>動植物檢疫中心動物隔離檢疫、園區安全防護、景觀及清潔維護等2,850千元。 <5>購置犬貓及鳥類隔離留檢業務所需飼料及雜支818千元。 (10)動植物檢疫中心管理中心及隔離檢疫設施等房屋建築養護費700千元。 (11)動植物檢疫中心相關機具及儀器設備養 |
| 2006 水電費 | 3,423 | | |
| 2009 通訊費 | 500 | | |
| 2018 資訊服務費 | 5,415 | | |
| 2027 保險費 | 100 | | |
| 2036 按日按件計資酬金 | 91 | | |
| 2039 委辦費 | 2,707 | | |
| 2051 物品 | 574 | | |
| 2054 一般事務費 | 4,131 | | |
| 2063 房屋建築養護費 | 700 | | |
| 2069 設施及機械設備養護費 | 521 | | |
| 2072 國內旅費 | 196 | | |
| 2075 大陸地區旅費 | 183 | | |
| 2078 國外旅費 | 1,010 | | |
| 2081 運費 | 241 | | |
| 3000 設備及投資 | 1,695 | | |
| 3020 機械設備費 | 715 | | |
| 3030 資訊軟硬體設備費 | 980 | | |

行政院農業委員會動植物防疫檢疫局
歲出計畫提要及分支計畫概況表
中華民國112年度

經資門併計

單位：新臺幣千元

| 工作計畫名稱及編號 | 5651501000 動植物防檢疫管理 | 預算金額 | 1,433,696 |
|----------------|---------------------|-------|--|
| 分支計畫及用途別科目 | 金額 | 承辦單位 | 說 明 |
| 06 屠宰衛生檢查業務 | 543,924 | 肉品檢查組 | <p>護費521千元。</p> <p>(12)國內旅費196千元。</p> <p>(13)大陸地區旅費：辦理兩岸動植物防檢疫諮商及動植物防檢疫技術資訊等交流183千元。</p> <p>(14)國外旅費：1,010千元。</p> <p><1>WTO/SPS委員會及諮商會議111千元。</p> <p><2>年度會議暨配合簽署自由貿易協定之SPS談判：臺美、臺紐、臺澳、臺加、臺日及臺歐等雙邊經貿及農業會議與諮商談判899千元。</p> <p>(15)動植物檢疫中心廢棄物運輸241千元。</p> <p>2.設備及投資：1,695千元。</p> <p>(1)辦理犬貓及鳥類留檢業務所需購置相關機械設備費等715千元。</p> <p>(2)辦理資訊安全管理及虛擬機軟體更新、主機異地備援及備份等980千元。</p> <p>辦理屠宰衛生檢查工作及教育講習，屠宰場登記、變更及換證等屠宰管理業務，查緝違法屠宰案件，訓練督導檢查及查核取締人員，輔導屠宰場之衛生管理作業等。</p> <p>1.業務費：539,330千元。</p> <p>(1)員工教育訓練費90千元。</p> <p>(2)郵資及電信費50千元。</p> <p>(3)屠宰衛生相關圖片、文章及國外教學影帶翻拍版權等權利使用費40千元。</p> <p>(4)電腦及周邊設備等資訊服務費80千元。</p> <p>(5)申辦獸醫師執照規費6千元。</p> <p>(6)專家出席費及計畫審查費50千元，分析譯撰國外屠宰衛生有關文件及法規翻譯等費用10千元，合共60千元。</p> <p>(7)辦理畜禽屠宰衛生檢查實施計畫，係辦理家畜及家禽等食用動物屠宰衛生檢查、品質管制、通報系統、訓練獸醫師與獸醫師助理、督導與取締人員及屠宰場管理員等537,441千元。</p> <p>(8)獸醫師公會入會費與年費100千元。</p> <p>(9)購置文具紙張、事務用品及蒐證用器材等64千元。</p> <p>(10)一般事務費：543千元。</p> |
| 2000 業務費 | 539,330 | | |
| 2003 教育訓練費 | 90 | | |
| 2009 通訊費 | 50 | | |
| 2015 權利使用費 | 40 | | |
| 2018 資訊服務費 | 80 | | |
| 2024 稅捐及規費 | 6 | | |
| 2036 按日按件計資酬金 | 60 | | |
| 2039 委辦費 | 537,441 | | |
| 2045 國內組織會費 | 100 | | |
| 2051 物品 | 64 | | |
| 2054 一般事務費 | 543 | | |
| 2072 國內旅費 | 746 | | |
| 2081 運費 | 60 | | |
| 2084 短程車資 | 50 | | |
| 3000 設備及投資 | 94 | | |
| 3030 資訊軟硬體設備費 | 74 | | |
| 3035 雜項設備費 | 10 | | |
| 3040 權利 | 10 | | |
| 4000 獎補助費 | 4,500 | | |
| 4005 對直轄市政府之補助 | 600 | | |

行政院農業委員會動植物防疫檢疫局
歲出計畫提要及分支計畫概況表
中華民國112年度

經資門併計

單位：新臺幣千元

| 工作計畫名稱及編號 | 5651501000 動植物防檢疫管理 | 預算金額 | 1,433,696 |
|------------------------|---------------------|------------------------|--|
| 分支計畫及用途別科目 | 金額 | 承辦單位 | 說 明 |
| 4010 對各縣市政府之補助 | 3,900 | | <p><1>辦理相關媒體製作、託播及刊登等宣導經費45千元。</p> <p><2>法令彙編與須知印刷及雜支等498千元。</p> <p>(11)國內旅費746千元。</p> <p>(12)屠檢設備等運輸、裝卸費60千元。</p> <p>(13)至屠宰場執行督導及緊急處理突發案件等洽公短程車資50千元。</p> <p>2.設備及投資：94千元。</p> <p>(1)購置資訊軟硬體設備費74千元。</p> <p>(2)購置圖書等其他雜項設備費10千元。</p> <p>(3)取得檢查設備專利權使用費10千元。</p> <p>3.獎補助費：補助各地方政府執行違法屠宰查緝業務4,500千元。</p> |
| 08 防範非洲豬瘟邊境管制及國內防疫整備計畫 | 339,959 | 動物防疫組、動物檢疫組、植物檢疫組、企劃組 | 本分支計畫辦理項目及內容如下： |
| 2000 業務費 | 239,345 | 、肉品檢查組、秘書室、人事室、主計室、政風室 | 1.辦理防範非洲豬瘟邊境管制及國內防疫整備計畫，奉行政院109年9月26日院臺農字第1090027295號函核定，計畫總經費1,439,524千元，執行期間110年至113年，本年度續編第3年經費339,959千元，以前年度法定預算數641,785千元，未來年度經費需求數457,780千元。 |
| 2003 教育訓練費 | 500 | | 2.辦理防範非洲豬瘟防疫、檢疫及宣導相關政策，強化邊境管制措施，落實邊境檢疫；強化國內防疫量能整備工作，加強自主管理及盤點防疫量能；建立早期預警檢驗量能，持續強化非洲豬瘟檢測量能及重要家畜疫病監測；強化社會參與及防檢疫政策溝通，加強動植物防檢疫政策說明及搜尋電商平台之境外應施檢疫物。 |
| 2006 水電費 | 1,180 | | 3.業務費：239,345千元。 |
| 2009 通訊費 | 1,805 | | (1)員工教育訓練費500千元。 |
| 2018 資訊服務費 | 5,057 | | (2)水電費1,180千元。 |
| 2021 其他業務租金 | 580 | | (3)辦理檢疫業務所需郵資、電信網路等通訊費1,805千元。 |
| 2033 臨時人員酬金 | 1,000 | | (4)資訊服務費：5,057千元。 |
| 2036 按日按件計資酬金 | 1,201 | | <1>活豬、屠體及分切物運輸車輛GPS相關系統維護3,757千元。 |
| 2039 委辦費 | 65,329 | | <2>全方位輿情管理平台系統維護300千元。 |
| 2051 物品 | 16,921 | | |
| 2054 一般事務費 | 143,416 | | |
| 2072 國內旅費 | 2,067 | | |
| 2081 運費 | 45 | | |
| 2084 短程車資 | 244 | | |
| 3000 設備及投資 | 470 | | |
| 3030 資訊軟硬體設備費 | 470 | | |
| 4000 獎補助費 | 100,144 | | |
| 4005 對直轄市政府之補助 | 12,612 | | |
| 4010 對各縣市政府之補助 | 47,776 | | |
| 4030 對特種基金之補助 | 22,200 | | |
| 4040 對國內團體之捐助 | 13,556 | | |
| 4085 獎勵及慰問 | 4,000 | | |

行政院農業委員會動植物防疫檢疫局
歲出計畫提要及分支計畫概況表

經資門併計

中華民國112年度

單位：新臺幣千元

| 工作計畫名稱及編號 | 5651501000 動植物防檢疫管理 | 預算金額 | 1,433,696 |
|------------|---------------------|------|---|
| 分支計畫及用途別科目 | 金額 | 承辦單位 | 說 明 |
| | | | <p><3>網路自動搜尋系統維護1,000千元。</p> <p>(5)辦理防檢疫業務所需影印機、事務機租金等580千元。</p> <p>(6)辦理非洲豬瘟相關業務進用臨時人員1,000千元。</p> <p>(7)辦理防範非洲豬瘟相關會議出席費、講習訓練講座鐘點費及稿費等1,201千元。</p> <p>(8)委辦費：65,329千元。</p> <p><1>動植物檢疫偵測犬隊之訓練及執行勤務管理計畫61,648千元。</p> <p><2>委託代執行走私畜禽及其產品處理銷燬工作3,681千元。</p> <p>(9)辦理加強防檢疫行政業務所需辦公事務用品、文具紙張、資訊耗材及相關防疫資材、消毒水費用等16,921千元。</p> <p>(10)一般事務費：143,416千元。</p> <p><1>為強化動植物防檢疫政策宣導，辦理相關媒體製作、託播及刊登等宣導經費53,944千元。</p> <p><2>辦理相關動植物疫病講座、說明會等活動，以強化動植物防檢疫政策26,705千元。</p> <p><3>辦理非洲豬瘟防檢疫工作助理人員勞務承攬60,605千元。</p> <p><4>辦理加強防檢疫、國際疫情彙整分析及民眾教育等相關工作所需印刷、會議誤餐及雜支等2,162千元。</p> <p>(11)辦理邊境檢疫、疫情調查、教育訓練講習及參加學術研討會等旅費2,067千元。</p> <p>(12)文書資料運送等45千元。</p> <p>(13)執行防檢疫業務所需短程車資244千元。</p> <p>4.設備及投資：係辦理非洲豬瘟業務所需購置相關資訊軟硬體設備費470千元。</p> <p>5.獎補助費：100,144千元。</p> <p>(1)補助大專院校及相關民間團體辦理強化早期預警之檢驗量能計畫27,900千元。</p> <p>(2)補助各地方政府及相關民間團體辦理防範非洲豬瘟國內防疫量能整備計畫58,32</p> |

行政院農業委員會動植物防疫檢疫局
歲出計畫提要及分支計畫概況表
中華民國112年度

經資門併計

單位：新臺幣千元

| 工作計畫名稱及編號 | 5651501000 動植物防檢疫管理 | 預算金額 | 1,433,696 |
|------------|---------------------|------|--|
| 分支計畫及用途別科目 | 金額 | 承辦單位 | 說明 |
| | | | 8千元。 (3)補助各地方政府及相關民間團體辦理死亡畜禽化製流向查核管制計畫6,000千元。 (4)補助相關民間團體辦理動物運輸車輛查核管理計畫116千元。 (5)補助相關民間團體辦理防堵非洲豬瘟違法網路販售動植物檢疫物及用藥計畫3,800千元。 (6)提供民眾檢舉以旅客、貨運、漁船及電商平臺等違規自非洲豬瘟疫區國家輸入活豬及豬肉產品之獎勵金4,000千元。 |

行政院農業委員會動植物防疫檢疫局
歲出計畫提要及分支計畫概況表
中華民國112年度

經資門併計

單位：新臺幣千元

| | | | |
|-----------|------------------|------|-------|
| 工作計畫名稱及編號 | 5651509800 第一預備金 | 預算金額 | 1,500 |
|-----------|------------------|------|-------|

計畫內容：
依實際需要申請動支。

預期成果：
適時解決需要。

| 分支計畫及用途別科目 | 金額 | 承辦單位 | 說明 |
|------------|-------|-------|----|
| 01 第一預備金 | 1,500 | 本局各組室 | |
| 6000 預備金 | 1,500 | | |
| 6005 第一預備金 | 1,500 | | |

本 頁 空 白

行政院農業委員會動植物防疫檢疫局
各項費用彙計表

中華民國112年度

單位：新臺幣千元

| 工作計畫名稱及編號 第一、二級用途別 科目名稱及編號 | 5651500100 一般行政 | 5651501000 動植物防檢疫 管理 | 5251503000 動植物防檢疫 技術研發 | 5651509800 第一預備金 | 合 計 |
|----------------------------------|--------------------|----------------------------|------------------------------|---------------------|-----------|
| 合 計 | 227,160 | 1,433,696 | 296,972 | 1,500 | 1,959,328 |
| 1000 人事費 | 208,348 | - | - | - | 208,348 |
| 1015 法定編制人員待遇 | 130,530 | - | - | - | 130,530 |
| 1020 約聘僱人員待遇 | 610 | - | - | - | 610 |
| 1025 技工及工友待遇 | 2,568 | - | - | - | 2,568 |
| 1030 獎金 | 33,304 | - | - | - | 33,304 |
| 1035 其他給與 | 4,072 | - | - | - | 4,072 |
| 1040 加班值班費 | 8,891 | - | - | - | 8,891 |
| 1050 退休離職儲金 | 14,918 | - | - | - | 14,918 |
| 1055 保險 | 13,455 | - | - | - | 13,455 |
| 2000 業務費 | 18,369 | 998,459 | 99,250 | - | 1,116,078 |
| 2003 教育訓練費 | 300 | 1,201 | - | - | 1,501 |
| 2006 水電費 | 242 | 4,603 | - | - | 4,845 |
| 2009 通訊費 | 924 | 2,440 | - | - | 3,364 |
| 2015 權利使用費 | - | 51 | 135 | - | 186 |
| 2018 資訊服務費 | 4,588 | 19,804 | - | - | 24,392 |
| 2021 其他業務租金 | 726 | 990 | - | - | 1,716 |
| 2024 稅捐及規費 | 149 | 15 | - | - | 164 |
| 2027 保險費 | 333 | 100 | - | - | 433 |
| 2033 臨時人員酬金 | 4,553 | 1,000 | - | - | 5,553 |
| 2036 按日按件計資酬金 | 71 | 3,814 | 551 | - | 4,436 |
| 2039 委辦費 | - | 660,953 | 95,582 | - | 756,535 |
| 2042 國際組織會費 | - | 19,314 | - | - | 19,314 |
| 2045 國內組織會費 | - | 270 | - | - | 270 |
| 2051 物品 | 501 | 46,220 | 1,047 | - | 47,768 |
| 2054 一般事務費 | 5,136 | 227,263 | 689 | - | 233,088 |
| 2063 房屋建築養護費 | 65 | 700 | - | - | 765 |
| 2066 車輛及辦公器具養護費 | 340 | - | - | - | 340 |
| 2069 設施及機械設備養護費 | 105 | 1,027 | 358 | - | 1,490 |
| 2072 國內旅費 | 178 | 5,771 | 888 | - | 6,837 |
| 2075 大陸地區旅費 | - | 183 | - | - | 183 |
| 2078 國外旅費 | - | 2,044 | - | - | 2,044 |
| 2081 運費 | - | 381 | - | - | 381 |

行政院農業委員會動植物防疫檢疫局
各項費用彙計表

中華民國112年度

單位：新臺幣千元

| 工作計畫名稱及編號 第一、二級用途別 科目名稱及編號 | 5651500100 一般行政 | 5651501000 動植物防檢疫 管理 | 5251503000 動植物防檢疫 技術研發 | 5651509800 第一預備金 | 合 計 |
|----------------------------------|--------------------|----------------------------|------------------------------|---------------------|---------|
| 2084 短程車資 | - | 315 | - | - | 315 |
| 2093 特別費 | 158 | - | - | - | 158 |
| 3000 設備及投資 | 413 | 8,361 | 279 | - | 9,053 |
| 3020 機械設備費 | - | 1,104 | 279 | - | 1,383 |
| 3030 資訊軟硬體設備費 | 75 | 7,205 | - | - | 7,280 |
| 3035 雜項設備費 | 338 | 42 | - | - | 380 |
| 3040 權利 | - | 10 | - | - | 10 |
| 4000 獎補助費 | 30 | 426,876 | 197,443 | - | 624,349 |
| 4005 對直轄市政府之補助 | - | 79,403 | - | - | 79,403 |
| 4010 對各縣市政府之補助 | - | 166,523 | - | - | 166,523 |
| 4030 對特種基金之補助 | - | 66,431 | 148,365 | - | 214,796 |
| 4040 對國內團體之捐助 | - | 107,555 | 45,922 | - | 153,477 |
| 4045 對私校之獎助 | - | - | 3,156 | - | 3,156 |
| 4080 損失及賠償 | - | 2,531 | - | - | 2,531 |
| 4085 獎勵及慰問 | 30 | 4,433 | - | - | 4,463 |
| 6000 預備金 | - | - | - | 1,500 | 1,500 |
| 6005 第一預備金 | - | - | - | 1,500 | 1,500 |

行政院農業委員會動植物防疫檢疫局
人事費彙計表
中華民國112年度

單位：新臺幣千元

| 人 事 費 別 | 金 額 | 說 明 |
|------------|---------|-----|
| 一、民意代表待遇 | - | |
| 二、政務人員待遇 | - | |
| 三、法定編制人員待遇 | 130,530 | |
| 四、約聘僱人員待遇 | 610 | |
| 五、技工及工友待遇 | 2,568 | |
| 六、獎金 | 33,304 | |
| 七、其他給與 | 4,072 | |
| 八、加班值班費 | 8,891 | |
| 九、退休退職給付 | - | |
| 十、退休離職儲金 | 14,918 | |
| 十一、保險 | 13,455 | |
| 十二、調待準備 | - | |
| 合 計 | 208,348 | |

本 頁 空 白

行政院農業委員會
預算員額
中華民國

| 科 目 | | | | 員 額 (單位： | | | | | | | | | | | | | |
|-----|----|---|-------------------------------|-----------|-----|-----|-----|-----|-----|-----|-----|-----|-----|-----|-----|-----|-----|
| 款 | 項 | 目 | 節 名 稱 | 職 員 | | 警 察 | | 法 警 | | 駐 警 | | 工 友 | | 技 工 | | 駕 駛 | |
| | | | | 本年度 | 上年度 | 本年度 | 上年度 | 本年度 | 上年度 | 本年度 | 上年度 | 本年度 | 上年度 | 本年度 | 上年度 | 本年度 | 上年度 |
| 18 | | | 0051000000 農業委員會主管 | | | | | | | | | | | | | | |
| | 21 | | 0051500000 動植物防疫檢疫局 及所屬 | 139 | 139 | - | - | - | - | - | - | 2 | 3 | 3 | 3 | 1 | 1 |
| | | 2 | 5651500100 一般行政 | 139 | 139 | - | - | - | - | - | - | 2 | 3 | 3 | 3 | 1 | 1 |

動植物防疫檢疫局

明細表

112年度

單位：新臺幣千元

| 人 | | | | | | | | 年 需 經 費 | | | 說 明 |
|-------|-------|-------|-------|-------|-------|-------|-------|---------|---------|--------|--|
| 聘 用 | | 約 僱 | | 駐外雇員 | | 合 計 | | 本 年 度 | 上 年 度 | 比 較 | |
| 本 年 度 | 上 年 度 | 本 年 度 | 上 年 度 | 本 年 度 | 上 年 度 | 本 年 度 | 上 年 度 | | | | |
| 1 | 1 | - | - | - | - | 146 | 147 | 199,457 | 188,646 | 10,811 | 1. 防檢局以業務費預計進用臨時人員11人5,553千元及勞務承攬119.91人79,626千元，分述如下： (1) 一般行政計畫：預計進用臨時人員9人4,553千元及勞務承攬7.91人4,474千元。 (2) 動植物防檢疫管理計畫：預計進用臨時人員2人1,000千元及勞務承攬112人75,152千元。 |
| 1 | 1 | - | - | - | - | 146 | 147 | 199,457 | 188,646 | 10,811 | |

行政院農業委員會動植物防疫檢疫局
公務車輛明細表

中華民國112年度

單位：新臺幣千元

| 車輛數 | 車輛種類 | 乘客人數 不含司機 | 購置 年月 | 汽缸總 排氣量 (立方公分) | 油料費 | | | 養護費 | 其他 | 備註 |
|-----|-----------------|--------------|----------|----------------------|--------|-------|-----|-----|-----|------------------|
| | | | | | 數量(公升) | 單價(元) | 金額 | | | |
| | 現有車輛： | | | | | | | | | |
| 1 | 首長專用車 | 4 | 96.08 | 2,378 | 1,668 | 31.30 | 52 | 51 | 21 | 6423-QL。 總局。 |
| 1 | 燃油小客車 | 4 | 102.05 | 1,798 | 1,668 | 31.30 | 52 | 51 | 15 | AAE-6265。 總局。 |
| 1 | 燃油小客車 | 4 | 103.01 | 1,798 | 1,668 | 31.30 | 52 | 51 | 15 | AGD-8712。 總局。 |
| 1 | 小客貨兩用車 | 4 | 108.05 | 1,997 | 1,668 | 31.30 | 52 | 34 | 20 | BBF-3187。 總局。 |
| 1 | 7-8人座小客貨兩 用車 | 6 | 96.08 | 2,488 | 0 | 0.00 | 0 | 0 | 23 | 4485-QL。 總局。 |
| 1 | 7-8人座小客貨兩 用車 | 7 | 105.11 | 2,351 | 1,668 | 31.30 | 52 | 51 | 21 | ARG-2738。 總局。 |
| 1 | 小貨車 | 1 | 101.06 | 1,299 | 1,668 | 29.80 | 50 | 51 | 12 | 4065-J8。 總局。 |
| | 合 計 | | | | 10,008 | | 311 | 289 | 127 | |

附錄二、動植物防疫檢疫局基隆分局

行政院農業委員會動植物防疫檢疫局基隆分局

目 次

中華民國 112 年度

| | 頁 次 |
|-----------------------|---------|
| 一、歲出計畫提要及分支計畫概況表..... | 207-211 |
| 二、各項費用彙計表..... | 212-213 |
| 三、人事費彙計表..... | 214 |
| 四、預算員額明細表..... | 216-217 |
| 五、公務車輛明細表..... | 218 |

行政院農業委員會動植物防疫檢疫局基隆分局
歲出計畫提要及分支計畫概況表

經資門併計

中華民國112年度

單位：新臺幣千元

| | | | |
|-----------|-----------------|------|---------|
| 工作計畫名稱及編號 | 5651500100 一般行政 | 預算金額 | 107,759 |
|-----------|-----------------|------|---------|

計畫內容：

本計畫係辦理一般行政管理工作，包括：

1. 督導及管理各項檢疫業務之進行。
2. 加強業務計畫研考，掌理文書檔案、出納、事務及公共關係。
3. 員工任免、遷調、考勤、人事查核及政風業務。
4. 會計、歲計及統計等業務。
5. 資訊作業環境之設置與維護。

預期成果：

1. 使各項防疫檢疫業務依法順利完成。
2. 維持基本行政工作，有效完成各項幕僚工作。
3. 加強資訊管理、公文管理、財產管理、檔案管理等系統，提升行政管理效能。

| 分支計畫及用途別科目 | 金額 | 承辦單位 | 說明 |
|-----------------|--------|-------------|--------------------------------------|
| 01 人員維持 | 92,030 | 分局及各檢疫站 | 職員69人、技工2人、駕駛2人、工友2人，合計75人，共需人事費如列數。 |
| 1000 人事費 | 92,030 | | |
| 1015 法定編制人員待遇 | 57,327 | | |
| 1025 技工及工友待遇 | 2,531 | | |
| 1030 獎金 | 13,971 | | |
| 1035 其他給與 | 2,395 | | |
| 1040 加班值班費 | 4,190 | | |
| 1050 退休離職儲金 | 6,382 | | |
| 1055 保險 | 5,234 | | |
| 02 基本行政工作維持 | 15,729 | 總務課、人事室 | |
| 2000 業務費 | 15,432 | 、主計室及政風室等單位 | |
| 2006 水電費 | 854 | | |
| 2009 通訊費 | 400 | | |
| 2018 資訊服務費 | 1,046 | | |
| 2021 其他業務租金 | 7,404 | | |
| 2024 稅捐及規費 | 165 | | |
| 2027 保險費 | 236 | | |
| 2036 按日按件計資酬金 | 53 | | |
| 2051 物品 | 130 | | |
| 2054 一般事務費 | 4,083 | | |
| 2063 房屋建築養護費 | 116 | | |
| 2066 車輛及辦公器具養護費 | 447 | | |
| 2069 設施及機械設備養護費 | 39 | | |
| 2072 國內旅費 | 400 | | |
| 2081 運費 | 5 | | |
| 2093 特別費 | 54 | | |
| 3000 設備及投資 | 291 | | |
| 3030 資訊軟硬體設備費 | 261 | | |
| 3035 雜項設備費 | 30 | | |
| 4000 獎補助費 | 6 | | |
| 4085 獎勵及慰問 | 6 | | |

行政院農業委員會動植物防疫檢疫局基隆分局
歲出計畫提要及分支計畫概況表

經資門併計

中華民國112年度

單位：新臺幣千元

| 工作計畫名稱及編號 | 5651500100 一般行政 | 預算金額 | 107,759 |
|------------|-----------------|------|--|
| 分支計畫及用途別科目 | 金額 | 承辦單位 | 說 明 |
| | | | <p>務性雜支等421千元。</p> <p><5>辦公室安全維護設置保全費用384千元。</p> <p>。</p> <p><6>申報發證業務資料登錄處理等事項，預計進用人數6人，所需經費2,471千元。</p> <p>。</p> <p><7>辦公室、檢疫站管理、清潔費624千元。</p> <p>。</p> <p>(10)租用辦公廳舍及燻蒸場等之保養維修費116千元。</p> <p>(11)公務車輛及辦公器具保養維護費447千元。</p> <p>。</p> <p>(12)儀器及設備所需之保養、維護費用等39千元。</p> <p>。</p> <p>(13)國內旅費400千元。</p> <p>(14)文件資料等運費5千元。</p> <p>(15)編列分局長1人之特別費，每月4,500元，計需54千元。</p> <p>2.設備及投資：291千元。</p> <p>(1)購置電腦、印表機、電腦機房設備等261千元。</p> <p>(2)購置事務設備及雜項設備等30千元。</p> <p>3.獎補助費：退休退職人員三節慰問金6千元。</p> <p>。</p> |

行政院農業委員會動植物防疫檢疫局基隆分局
歲出計畫提要及分支計畫概況表

經資門併計

中華民國112年度

單位：新臺幣千元

| | | | |
|-----------|---------------------|------|-------|
| 工作計畫名稱及編號 | 5651501000 動植物防檢疫管理 | 預算金額 | 6,725 |
|-----------|---------------------|------|-------|

計畫內容：

1. 辦理進出口動植物及其產品檢疫工作。
2. 動植物防疫檢疫業務工作。
3. 加強檢疫以防止國外疫病蟲害侵入，並依輸入國要求配合檢疫，促進農畜業產業發展。
4. 加強執行屠宰衛生檢查與督導，使屠宰業務全面符合屠宰衛生檢查作業規範。
5. 強化邊境檢疫措施，維護國內畜牧產業。

預期成果：

1. 落實進出口動、植物及其產品檢疫(含郵包檢疫)，預計辦理共41,974批次檢疫業務；如未符合我國植物檢疫規定者，經業者申請後，施行檢疫處理，協助貨物通關，預計辦理711批輸入檢疫處理業務。
2. 提升檢疫人員專業知識、讓業者瞭解最新檢疫法規及有效強化防疫措施，預計辦理2場說明會暨便民座談會、5場教育訓練。
3. 辦理出入境旅客攜帶動植物及其產品檢疫業務7,002航次。
4. 加強督導查核屠宰衛生檢查預估386場次。
5. 強化檢疫犬組於機場、港口旅客檢疫及郵包檢疫偵測效能，督導檢疫偵測犬組偵測正確率及在職檢疫標的物訓練。
6. 加強執行屠宰衛生檢查與地方防疫，預計檢查家畜125萬頭及家禽3,408萬隻。
7. 加強邊境管制及國內防疫，防堵非洲豬瘟於境外。

| 分支計畫及用途別科目 | 金額 | 承辦單位 | 說明 |
|------------------------|-------|---------|---|
| 07 動植物防檢疫 | 4,021 | 動檢課、植檢課 | 本分支計畫辦理項目及內容如下： |
| 2000 業務費 | 4,021 | 、肉檢課及各檢 | 1. 執行、督導動植物防疫檢疫相關業務。 |
| 2003 教育訓練費 | 180 | 疫站 | 2. 業務費：4,021千元。 |
| 2006 水電費 | 50 | | (1) 員工教育訓練費180千元。 |
| 2024 稅捐及規費 | 14 | | (2) 水電費50千元。 |
| 2036 按日按件計資酬金 | 20 | | (3) 申辦獸醫師執照規費14千元。 |
| 2045 國內組織會費 | 167 | | (4) 訓練講習等講座鐘點費20千元。 |
| 2051 物品 | 66 | | (5) 獸醫師公會入會費、常年會費及業務相關學(協)會會費等167千元。 |
| 2054 一般事務費 | 1,269 | | (6) 文具紙張、書籍期刊、事務用品及檢疫用藥品材料等66千元。 |
| 2066 車輛及辦公器具養護費 | 20 | | (7) 一般事務費：1,269千元。 |
| 2069 設施及機械設備養護費 | 143 | | <1>書表印刷及其他事務性雜支等118千元。 |
| 2072 國內旅費 | 2,052 | | <2>廢棄物清運、工作服清洗費、檢疫人員工作服及配件等1,151千元。 |
| 2081 運費 | 40 | | (8) 辦公器具養護費20千元。 |
| 08 防範非洲豬瘟邊境管制及國內防疫整備計畫 | 2,704 | 動檢課及各檢疫 | 本分支計畫辦理項目及內容如下： |
| 2000 業務費 | 2,704 | 站 | 1. 辦理防範非洲豬瘟邊境管制及國內防疫整備計畫，奉行政院109年9月26日院臺農字第1090027295號函核定，計畫總經費13,608千元 |
| 2009 通訊費 | 400 | | |

行政院農業委員會動植物防疫檢疫局基隆分局
歲出計畫提要及分支計畫概況表

經資門併計

中華民國112年度

單位：新臺幣千元

| 工作計畫名稱及編號 | 5651501000 動植物防檢疫管理 | 預算金額 | 6,725 |
|-----------------|---------------------|------|--|
| 分支計畫及用途別科目 | 金額 | 承辦單位 | 說 明 |
| 2021 其他業務租金 | 596 | | ，執行期間110年至113年，本年度續編第3年經費2,704千元，以前年度法定預算數5,925千元，未來年度經費需求數4,979千元。 2.執行、督導防範非洲豬瘟邊境管制相關業務。 3.業務費：2,704千元。 (1)辦理檢疫所需郵資、電信網路等通訊費400千元。 (2)辦理轄區邊境防疫用消毒地毯租用費200千元及轄區邊境防疫用消毒水及防疫物資存置房舍租用費99千元*4季=396千元，共計596千元。 (3)辦理檢疫人員及養豬戶生產醫學豬病防治及豬隻惡性傳染病等訓練課程講座鐘點費18千元。 (4)執行轄區邊境檢疫、督導查核動物防檢疫機關及畜牧場督等工作所需公務車油料523千元。 (5)農畜產品棄置箱等檢疫檢查相關設備及儀器維護保養費用7千元。 (6)辦理邊境檢疫、防疫業務、疫情調查、病性鑑定、採送病材、教育訓練講習及參加學術研討會等旅費400千元。 (7)寄送採樣檢體等送檢費用20千元。 (8)執行轄區貨櫃集散場等業務所需日夜間短程車資740千元。 |
| 2036 按日按件計資酬金 | 18 | | |
| 2051 物品 | 523 | | |
| 2069 設施及機械設備養護費 | 7 | | |
| 2072 國內旅費 | 400 | | |
| 2081 運費 | 20 | | |
| 2084 短程車資 | 740 | | |

行政院農業委員會動植物防疫檢疫局基隆分局
歲出計畫提要及分支計畫概況表
中華民國112年度

經資門併計

單位：新臺幣千元

| | | | |
|-----------|--------------------|------|-----|
| 工作計畫名稱及編號 | 5651509011 交通及運輸設備 | 預算金額 | 876 |
|-----------|--------------------|------|-----|

計畫內容：

依實際需求汰換(購)公務車輛。

預期成果：

使各項防疫檢疫業務依法順利完成。

| 分支計畫及用途別科目 | 金額 | 承辦單位 | 說明 |
|------------|-----|------|--------------------------------|
| 01 交通及運輸設備 | 876 | 總務課 | 1.設備及投資：876千元。 |
| 3000 設備及投資 | 876 | | (1) 汰換防疫檢疫業務用8人座小客貨兩用車1輛796千元。 |
| 3025 運輸設備費 | 876 | | (2) 汰換防疫檢疫業務用公務機車1輛80千元。 |

行政院農業委員會動植物防疫檢疫局基隆分局
各項費用彙計表

中華民國112年度

單位：新臺幣千元

| 工作計畫名稱及編號 第一、二級用途別 科目名稱及編號 | 5651500100 一般行政 | 5651501000 動植物防檢疫 管理 | 5651509011 交通及運輸設 備 | 合 計 |
|----------------------------------|--------------------|----------------------------|---------------------------|---------|
| 合 計 | 107,759 | 6,725 | 876 | 115,360 |
| 1000 人事費 | 92,030 | - | - | 92,030 |
| 1015 法定編制人員待遇 | 57,327 | - | - | 57,327 |
| 1025 技工及工友待遇 | 2,531 | - | - | 2,531 |
| 1030 獎金 | 13,971 | - | - | 13,971 |
| 1035 其他給與 | 2,395 | - | - | 2,395 |
| 1040 加班值班費 | 4,190 | - | - | 4,190 |
| 1050 退休離職儲金 | 6,382 | - | - | 6,382 |
| 1055 保險 | 5,234 | - | - | 5,234 |
| 2000 業務費 | 15,432 | 6,725 | - | 22,157 |
| 2003 教育訓練費 | - | 180 | - | 180 |
| 2006 水電費 | 854 | 50 | - | 904 |
| 2009 通訊費 | 400 | 400 | - | 800 |
| 2018 資訊服務費 | 1,046 | - | - | 1,046 |
| 2021 其他業務租金 | 7,404 | 596 | - | 8,000 |
| 2024 稅捐及規費 | 165 | 14 | - | 179 |
| 2027 保險費 | 236 | - | - | 236 |
| 2036 按日按件計資酬金 | 53 | 38 | - | 91 |
| 2045 國內組織會費 | - | 167 | - | 167 |
| 2051 物品 | 130 | 589 | - | 719 |
| 2054 一般事務費 | 4,083 | 1,269 | - | 5,352 |
| 2063 房屋建築養護費 | 116 | - | - | 116 |
| 2066 車輛及辦公器具養護費 | 447 | 20 | - | 467 |
| 2069 設施及機械設備養護費 | 39 | 150 | - | 189 |
| 2072 國內旅費 | 400 | 2,452 | - | 2,852 |
| 2081 運費 | 5 | 60 | - | 65 |
| 2084 短程車資 | - | 740 | - | 740 |
| 2093 特別費 | 54 | - | - | 54 |
| 3000 設備及投資 | 291 | - | 876 | 1,167 |
| 3025 運輸設備費 | - | - | 876 | 876 |
| 3030 資訊軟硬體設備費 | 261 | - | - | 261 |
| 3035 雜項設備費 | 30 | - | - | 30 |
| 4000 獎補助費 | 6 | - | - | 6 |

行政院農業委員會動植物防疫檢疫局基隆分局
各項費用彙計表
 中華民國112年度

單位：新臺幣千元

| 工作計畫名稱及編號 第一、二級用途別 科目名稱及編號 | 5651500100 一般行政 | 5651501000 動植物防檢疫 管理 | 5651509011 交通及運輸設 備 | | | 合 計 |
|----------------------------------|--------------------|----------------------------|---------------------------|--|--|-----|
| 4085 獎勵及慰問 | 6 | - | - | | | 6 |

行政院農業委員會動植物防疫檢疫局基隆分局
人事費彙計表
中華民國112年度

單位：新臺幣千元

| 人 事 費 別 | 金 額 | 說 明 |
|------------|--------|-----|
| 一、民意代表待遇 | - | |
| 二、政務人員待遇 | - | |
| 三、法定編制人員待遇 | 57,327 | |
| 四、約聘僱人員待遇 | - | |
| 五、技工及工友待遇 | 2,531 | |
| 六、獎金 | 13,971 | |
| 七、其他給與 | 2,395 | |
| 八、加班值班費 | 4,190 | |
| 九、退休退職給付 | - | |
| 十、退休離職儲金 | 6,382 | |
| 十一、保險 | 5,234 | |
| 十二、調待準備 | - | |
| 合 計 | 92,030 | |

本 頁 空 白

行政院農業委員會動植
預算員額
中華民國

| 科 目 | | | | 員 額 (單位： | | | | | | | | | | | | | | |
|-----|----|---|-------|------------------------------|-----|-----|-----|-----|-----|-----|-----|-----|-----|-----|-----|-----|-----|---|
| 款 | 項 | 目 | 節 名 稱 | 職 員 | | 警 察 | | 法 警 | | 駐 警 | | 工 友 | | 技 工 | | 駕 駛 | | |
| | | | | 本年度 | 上年度 | 本年度 | 上年度 | 本年度 | 上年度 | 本年度 | 上年度 | 本年度 | 上年度 | 本年度 | 上年度 | 本年度 | 上年度 | |
| 18 | | | | | | | | | | | | | | | | | | |
| | 21 | | | 005100000 農業委員會主管 | | | | | | | | | | | | | | |
| | | | | 005150000 動植物防疫檢疫局 及所屬 | 69 | 69 | - | - | - | - | - | - | 2 | 2 | 2 | 2 | 2 | 3 |
| | | 2 | | 5651500100 一般行政 | 69 | 69 | - | - | - | - | - | - | 2 | 2 | 2 | 2 | 2 | 3 |

物防疫檢疫局基隆分局

明細表

112年度

單位：新臺幣千元

| 人 | | | | | | | | 年 需 經 費 | | | 說 明 |
|-------|-------|-------|-------|-------|-------|-------|-------|---------|--------|-------|---|
| 聘 用 | | 約 僱 | | 駐外雇員 | | 合 計 | | 本 年 度 | 上 年 度 | 比 較 | |
| 本 年 度 | 上 年 度 | 本 年 度 | 上 年 度 | 本 年 度 | 上 年 度 | 本 年 度 | 上 年 度 | | | | |
| - | - | - | - | - | - | 75 | 76 | 87,840 | 83,563 | 4,277 | 1.基隆分局以業務費預計進用勞務承攬7人3,271千元，分述如下： (1)一般行政計畫：勞務承攬7人3,271千元。 |
| - | - | - | - | - | - | 75 | 76 | 87,840 | 83,563 | 4,277 | |

行政院農業委員會動植物防疫檢疫局基隆分局
公務車輛明細表

中華民國112年度

單位：新臺幣千元

| 車輛數 | 車輛種類 | 乘客人數 不含司機 | 購置 年月 | 汽缸總 排氣量 (立方公分) | 油料費 | | | 養護費 | 其他 | 備註 |
|-------|-------------|--------------|----------|----------------------|--------|-------|-----|-----|-----|--------------------------|
| | | | | | 數量(公升) | 單價(元) | 金額 | | | |
| 現有車輛： | | | | | | | | | | |
| 1 | 燃油小客車 | 4 | 101.04 | 1,798 | 1,668 | 31.30 | 52 | 51 | 15 | 1825-L8。基隆分局。 |
| 1 | 燃油小客車 | 4 | 101.04 | 1,798 | 1,668 | 31.30 | 52 | 51 | 15 | 1827-L8。基隆分局。 |
| 1 | 燃油小客車 | 4 | 102.05 | 1,798 | 1,668 | 31.30 | 52 | 51 | 15 | ABD-2867。基隆分局。 |
| 1 | 燃油小客車 | 4 | 103.04 | 1,798 | 1,668 | 31.30 | 52 | 51 | 15 | AGH-3713。基隆分局。 |
| 1 | 油電混合動力車 | 4 | 109.06 | 1,798 | 1,140 | 31.30 | 36 | 26 | 14 | BAQ-7035。基隆分局。 |
| 1 | 小客貨兩用車 | 4 | 97.10 | 2,694 | 1,390 | 31.30 | 44 | 43 | 26 | 9820-UW。基隆分局。 |
| 1 | 小客貨兩用車 | 4 | 98.09 | 2,378 | 1,668 | 31.30 | 52 | 51 | 21 | 9137-VB。基隆分局。 |
| 1 | 小客貨兩用車 | 4 | 102.05 | 2,261 | 1,668 | 31.30 | 52 | 51 | 21 | ABD-2321。基隆分局。 |
| 1 | 小客貨兩用車 | 4 | 107.05 | 2,378 | 1,668 | 31.30 | 52 | 34 | 21 | AXD-3661。基隆分局。 |
| 1 | 7-8人座小客貨兩用車 | 6 | 96.08 | 2,488 | 1,251 | 31.30 | 39 | 6 | 22 | 4483-QL。基隆分局。預計112年4月汰換。 |
| 1 | 燃油機車 | 1 | 98.07 | 101 | 312 | 31.30 | 10 | 2 | 1 | 975-GFB。基隆分局。預計112年1月汰換。 |
| 1 | 燃油機車 | 1 | 98.07 | 124 | 312 | 31.30 | 10 | 2 | 1 | 973-GFB。基隆分局。 |
| 2 | 燃油機車 | 1 | 99.05 | 150 | 624 | 31.30 | 20 | 4 | 2 | 995-GBG、996-GBG。基隆分局。 |
| 1 | 燃油機車 | 1 | 102.04 | 124 | 312 | 31.30 | 10 | 2 | 1 | AAV-2808。基隆分局。 |
| 2 | 燃油機車 | 1 | 103.03 | 150 | 624 | 31.30 | 20 | 4 | 2 | 239-NBK、250-NBK。基隆分局。 |
| 1 | 燃油機車 | 1 | 104.06 | 124 | 312 | 31.30 | 10 | 2 | 1 | 803-NCJ。基隆分局。 |
| 1 | 燃油機車 | 1 | 104.06 | 125 | 312 | 31.30 | 10 | 2 | 1 | MAE-9678。基隆分局。 |
| 1 | 燃油機車 | 1 | 105.06 | 150 | 312 | 31.30 | 10 | 2 | 1 | MGW-7020。基隆分局。 |
| 1 | 燃油機車 | 1 | 107.06 | 150 | 312 | 31.30 | 10 | 2 | 1 | MPE-9890。基隆分局。 |
| | 合計 | | | | 18,889 | | 591 | 437 | 196 | |

附錄三、動植物防疫檢疫局新竹分局

行政院農業委員會動植物防疫檢疫局新竹分局

目 次

中華民國 112 年度

| | 頁 次 |
|-----------------------|---------|
| 一、歲出計畫提要及分支計畫概況表····· | 219-222 |
| 二、各項費用彙計表····· | 224-225 |
| 三、人事費彙計表····· | 226 |
| 四、預算員額明細表····· | 228-229 |
| 五、公務車輛明細表····· | 230 |

行政院農業委員會動植物防疫檢疫局新竹分局
歲出計畫提要及分支計畫概況表

經資門併計

中華民國112年度

單位：新臺幣千元

| | | | |
|-----------|-----------------|------|---------|
| 工作計畫名稱及編號 | 5651500100 一般行政 | 預算金額 | 154,932 |
|-----------|-----------------|------|---------|

計畫內容：

本計畫係辦理一般行政管理工作，包括：

1. 督導及管理各項檢疫業務之進行。
2. 加強業務計畫研考，掌理文書檔案、出納、事務及公共關係。
3. 員工任免、遷調、考勤、人事查核及政風業務。
4. 會計、歲計及統計等業務。
5. 資訊作業環境之設置與維護。

預期成果：

1. 使各項防疫檢疫業務依法順利完成。
2. 維持基本行政工作，有效完成各項幕僚工作。
3. 加強資訊管理、公文管理、財產管理、檔案管理等系統，提升行政管理效能。

| 分支計畫及用途別科目 | 金額 | 承辦單位 | 說明 |
|-----------------|---------|-------------|--|
| 01 人員維持 | 121,568 | 分局及各檢疫站 | 職員91人、技工2人、工友2人及聘用人員2人，合計97人，共需人事費如列數。 |
| 1000 人事費 | 121,568 | | |
| 1015 法定編制人員待遇 | 70,472 | | |
| 1020 約聘僱人員待遇 | 1,171 | | |
| 1025 技工及工友待遇 | 1,656 | | |
| 1030 獎金 | 18,181 | | |
| 1035 其他給與 | 3,325 | | |
| 1040 加班值班費 | 10,494 | | |
| 1050 退休離職儲金 | 8,850 | | |
| 1055 保險 | 7,419 | | |
| 02 基本行政工作維持 | 33,364 | 總務課、人事室 | 1. 業務費：33,037千元。 (1) 員工教育訓練費45千元。 (2) 水電費1,240千元。 (3) 郵資、電信網路等通訊費427千元。 (4) 燻蒸場土地租金636千元。 (5) 差勤管理、申報發證、財務管理及辦公室自動化資訊系統功能強化、資訊相關設備、雲端郵件電子系統服務與機房維護及軟體使用費等1,387千元。 (6) 辦公室、停車場、實驗室、檢疫站及影印機等租金24,954千元。 (7) 公務車輛之稅捐及檢驗規費等208千元。 (8) 公務車輛及儀器設備等財產相關保險費49千元。 (9) 講習訓練等講座鐘點費20千元。 (10) 購買文具紙張、事務用品、資訊耗材及油料等1,341千元。 (11) 各類書表及資料印製、員工文康活動、辦公室美化、公務車輛駕駛人力勞務外包、辦公室保全、電氣及消防設備檢查費及雜支等1,748千元；員工協助方案相關經費20千元，共計1,768千元。 |
| 2000 業務費 | 33,037 | 、主計室及政風室等單位 | |
| 2003 教育訓練費 | 45 | | |
| 2006 水電費 | 1,240 | | |
| 2009 通訊費 | 427 | | |
| 2012 土地租金 | 636 | | |
| 2018 資訊服務費 | 1,387 | | |
| 2021 其他業務租金 | 24,954 | | |
| 2024 稅捐及規費 | 208 | | |
| 2027 保險費 | 49 | | |
| 2036 按日按件計資酬金 | 20 | | |
| 2051 物品 | 1,341 | | |
| 2054 一般事務費 | 1,768 | | |
| 2063 房屋建築養護費 | 80 | | |
| 2066 車輛及辦公器具養護費 | 634 | | |
| 2069 設施及機械設備養護費 | 10 | | |
| 2072 國內旅費 | 182 | | |
| 2081 運費 | 1 | | |
| 2084 短程車資 | 1 | | |
| 2093 特別費 | 54 | | |
| 3000 設備及投資 | 297 | | |

行政院農業委員會動植物防疫檢疫局新竹分局
歲出計畫提要及分支計畫概況表

經資門併計

中華民國112年度

單位：新臺幣千元

| 工作計畫名稱及編號 | 5651500100 一般行政 | 預算金額 | 154,932 |
|--|-----------------|------|---|
| 分支計畫及用途別科目 | 金額 | 承辦單位 | 說 明 |
| 3030 資訊軟硬體設備費 4000 獎補助費 4085 獎勵及慰問 | 297 30 30 | | (12)辦公廳舍及場所之保養維修費80千元。 (13)公務車輛及辦公器具保養維護費634千元。 (14)電信及視聽等機電儀器管理維護等10千元。 (15)國內旅費182千元。 (16)文書資料運送等費用1千元。 (17)短程車資1千元。 (18)編列分局長1人之特別費，每月4,500元，計需54千元。 2.設備及投資：係汰換個人電腦及各項資訊設備等297千元。 3.獎補助費：退休退職人員三節慰問金30千元。 |

**行政院農業委員會動植物防疫檢疫局新竹分局
歲出計畫提要及分支計畫概況表**

經資門併計

中華民國112年度

單位：新臺幣千元

| | | | |
|-----------|---------------------|------|---------|
| 工作計畫名稱及編號 | 5651501000 動植物防檢疫管理 | 預算金額 | 167,355 |
|-----------|---------------------|------|---------|

計畫內容：

1. 強化檢疫效能，防杜國外動植物重大疫病害蟲侵入；並配合輸入國檢疫要求，辦理農畜產品輸出檢疫。
2. 辦理動植物防疫檢疫工作，使民眾深入瞭解動植物防疫檢疫業務之重要性。
3. 加強督導查核，落實屠宰衛生檢查，提升肉品消費安全。
4. 強化邊境檢疫措施，維護國內畜牧產業。

預期成果：

1. 加強檢疫工作，維護農畜產品品質，提高國際市場信譽，促進農畜產業發展，增加農民收益。
2. 辦理動植物防疫檢疫業務工作及簡政便民座談會5場次。
3. 辦理輸出入動植物檢疫作業預估90,000件以上。
4. 執行旅客攜帶動植物及其產品檢疫預估35,000件以上。
5. 加強督導查核屠宰衛生檢查預估560場次以上。
6. 強化動植物疫病害蟲檢測效能，預計偵測、診斷及鑑定4,000件以上。
7. 加強督導輸出木質包裝材料燻蒸或熱處理作業200場次以上。
8. 提升檢疫人員檢疫技術，預計辦理教育訓練3場次。
9. 加強邊境管制及國內防疫，防堵非洲豬瘟於境外。

| 分支計畫及用途別科目 | 金額 | 承辦單位 | 說明 |
|------------------------|---------|----------------------|---|
| 07 動植物防檢疫 | 8,687 | 動、植物檢疫課 | 本分支計畫辦理項目及內容如下： 1. 執行、督導動植物防疫檢疫相關業務。 2. 業務費：8,418千元。 (1) 員工教育訓練費153千元。 (2) 水電費6千元。 (3) 郵資、電信網路等通訊費1千元。 (4) 講習訓練等講座鐘點費52千元。 (5) 獸醫師公會入會費、常年會費及業務相關學(協)會會費等116千元。 (6) 購買文具紙張、事務用品及檢疫用藥品材料等214千元。 (7) 檢疫人員執勤工作服及配件、工作服清洗費、協助接種養蟲、文書檔案影像處理與資料登錄、電腦報驗發證及雜支等相關費用6,164千元。 (8) 檢疫用儀器設備養護費56千元。 (9) 國內旅費1,045千元。 (10) 檢疫物品運送等費用31千元。 (11) 執行檢疫業務車資580千元。 3. 設備及投資：269千元。 (1) 汰換電腦硬體設備等20千元。 (2) 汰換檢疫用相關設備等249千元。 |
| 2000 業務費 | 8,418 | 、肉品檢查課、 | |
| 2003 教育訓練費 | 153 | 桃園及新竹檢疫 | |
| 2006 水電費 | 6 | 站 | |
| 2009 通訊費 | 1 | | |
| 2036 按日按件計資酬金 | 52 | | |
| 2045 國內組織會費 | 116 | | |
| 2051 物品 | 214 | | |
| 2054 一般事務費 | 6,164 | | |
| 2069 設施及機械設備養護費 | 56 | | |
| 2072 國內旅費 | 1,045 | | |
| 2081 運費 | 31 | | |
| 2084 短程車資 | 580 | | |
| 3000 設備及投資 | 269 | | |
| 3030 資訊軟硬體設備費 | 20 | | |
| 3035 雜項設備費 | 249 | | |
| 08 防範非洲豬瘟邊境管制及國內防疫整備計畫 | 158,668 | 動物檢疫課、肉品檢查課、桃園及新竹檢疫站 | 本分支計畫辦理項目及內容如下： 1. 辦理防範非洲豬瘟邊境管制及國內防疫整備計畫，奉行政院109年9月26日院臺農字第1090027295號函核定，計畫總經費887,660千元，執行期間110年至113年，本年度續編第3年經費158,668千元，以前年度法定預算數 |
| 1000 人事費 | 16,999 | | |
| 1020 約聘僱人員待遇 | 12,719 | | |
| 1030 獎金 | 1,468 | | |
| 1035 其他給與 | 316 | | |

行政院農業委員會動植物防疫檢疫局新竹分局
歲出計畫提要及分支計畫概況表

經資門併計

中華民國112年度

單位：新臺幣千元

| 工作計畫名稱及編號 | 5651501000 動植物防檢疫管理 | 預算金額 | 167,355 |
|-----------------|---------------------|------|---|
| 分支計畫及用途別科目 | 金額 | 承辦單位 | 說 明 |
| 1040 加班值班費 | 34 | | 251,075千元，未來年度經費需求數477,917千元。 2.執行、督導防範非洲豬瘟邊境管制相關業務。 3.人事費：聘用人員23人，共需人事費如列數。 4.業務費：141,669千元。 (1)聘用人員教育訓練費20千元。 (2)電費500千元。 (3)郵資、電信網路等通訊費500千元。 (4)轄區國際機場防疫用消毒地毯租用費等804千元。 (5)講習訓練等講座鐘點費及稿費27千元。 (6)督辦轄區動植物防疫檢疫業務、岸際走私及市面查緝所需各項藥品、材料、消毒藥水、油料及非耗品等相關防疫資材及耗材1,748千元。 (7)桃園機場防疫協勤駐衛保全承攬人力、檢疫物清理運送銷燬、會議誤餐、檢疫人員執勤工作服及配件、工作服清洗費及雜支等相關費用132,057千元。 (8)行李檢查之X光機及防疫檢疫檢查用相關設備養護費等5,755千元。 (9)國內旅費100千元。 (10)執行屠宰場及肉品市場等查核業務所需短程車資158千元。 |
| 1050 退休離職儲金 | 727 | | |
| 1055 保險 | 1,735 | | |
| 2000 業務費 | 141,669 | | |
| 2003 教育訓練費 | 20 | | |
| 2006 水電費 | 500 | | |
| 2009 通訊費 | 500 | | |
| 2021 其他業務租金 | 804 | | |
| 2036 按日按件計資酬金 | 27 | | |
| 2051 物品 | 1,748 | | |
| 2054 一般事務費 | 132,057 | | |
| 2069 設施及機械設備養護費 | 5,755 | | |
| 2072 國內旅費 | 100 | | |
| 2084 短程車資 | 158 | | |

本 頁 空 白

行政院農業委員會動植物防疫檢疫局新竹分局
各項費用彙計表

中華民國112年度

單位：新臺幣千元

| 工作計畫名稱及編號 第一、二級用途別 科目名稱及編號 | 5651500100 一般行政 | 5651501000 動植物防檢疫 管理 | | | 合 計 |
|----------------------------------|--------------------|----------------------------|--|--|---------|
| 合 計 | 154,932 | 167,355 | | | 322,287 |
| 1000 人事費 | 121,568 | 16,999 | | | 138,567 |
| 1015 法定編制人員待遇 | 70,472 | - | | | 70,472 |
| 1020 約聘僱人員待遇 | 1,171 | 12,719 | | | 13,890 |
| 1025 技工及工友待遇 | 1,656 | - | | | 1,656 |
| 1030 獎金 | 18,181 | 1,468 | | | 19,649 |
| 1035 其他給與 | 3,325 | 316 | | | 3,641 |
| 1040 加班值班費 | 10,494 | 34 | | | 10,528 |
| 1050 退休離職儲金 | 8,850 | 727 | | | 9,577 |
| 1055 保險 | 7,419 | 1,735 | | | 9,154 |
| 2000 業務費 | 33,037 | 150,087 | | | 183,124 |
| 2003 教育訓練費 | 45 | 173 | | | 218 |
| 2006 水電費 | 1,240 | 506 | | | 1,746 |
| 2009 通訊費 | 427 | 501 | | | 928 |
| 2012 土地租金 | 636 | - | | | 636 |
| 2018 資訊服務費 | 1,387 | - | | | 1,387 |
| 2021 其他業務租金 | 24,954 | 804 | | | 25,758 |
| 2024 稅捐及規費 | 208 | - | | | 208 |
| 2027 保險費 | 49 | - | | | 49 |
| 2036 按日按件計資酬金 | 20 | 79 | | | 99 |
| 2045 國內組織會費 | - | 116 | | | 116 |
| 2051 物品 | 1,341 | 1,962 | | | 3,303 |
| 2054 一般事務費 | 1,768 | 138,221 | | | 139,989 |
| 2063 房屋建築養護費 | 80 | - | | | 80 |
| 2066 車輛及辦公器具養護費 | 634 | - | | | 634 |
| 2069 設施及機械設備養護費 | 10 | 5,811 | | | 5,821 |
| 2072 國內旅費 | 182 | 1,145 | | | 1,327 |
| 2081 運費 | 1 | 31 | | | 32 |
| 2084 短程車資 | 1 | 738 | | | 739 |
| 2093 特別費 | 54 | - | | | 54 |
| 3000 設備及投資 | 297 | 269 | | | 566 |
| 3030 資訊軟硬體設備費 | 297 | 20 | | | 317 |
| 3035 雜項設備費 | - | 249 | | | 249 |

行政院農業委員會動植物防疫檢疫局新竹分局
各項費用彙計表
 中華民國112年度

單位：新臺幣千元

| 工作計畫名稱及編號 第一、二級用途別 科目名稱及編號 | 5651500100 一般行政 | 5651501000 動植物防檢疫 管理 | | | | 合 計 |
|----------------------------------|--------------------|----------------------------|--|--|--|-----|
| 4000 獎補助費 | 30 | - | | | | 30 |
| 4085 獎勵及慰問 | 30 | - | | | | 30 |

行政院農業委員會動植物防疫檢疫局新竹分局
人事費彙計表
中華民國112年度

單位：新臺幣千元

| 人 事 費 別 | 金 額 | 說 明 |
|------------|---------|-----|
| 一、民意代表待遇 | - | |
| 二、政務人員待遇 | - | |
| 三、法定編制人員待遇 | 70,472 | |
| 四、約聘僱人員待遇 | 13,890 | |
| 五、技工及工友待遇 | 1,656 | |
| 六、獎金 | 19,649 | |
| 七、其他給與 | 3,641 | |
| 八、加班值班費 | 10,528 | |
| 九、退休退職給付 | - | |
| 十、退休離職儲金 | 9,577 | |
| 十一、保險 | 9,154 | |
| 十二、調待準備 | - | |
| 合 計 | 138,567 | |

本 頁 空 白

行政院農業委員會動植
預算員額
中華民國

| 科 目 | | | | 員 額 (單位： | | | | | | | | | | | | | | |
|-----|----|---|-------|------------------------------|-----|-----|-----|-----|-----|-----|-----|-----|-----|-----|-----|-----|-----|---|
| 款 | 項 | 目 | 節 名 稱 | 職 員 | | 警 察 | | 法 警 | | 駐 警 | | 工 友 | | 技 工 | | 駕 駛 | | |
| | | | | 本年度 | 上年度 | 本年度 | 上年度 | 本年度 | 上年度 | 本年度 | 上年度 | 本年度 | 上年度 | 本年度 | 上年度 | 本年度 | 上年度 | |
| 18 | | | | | | | | | | | | | | | | | | |
| | 21 | | | 005100000 農業委員會主管 | | | | | | | | | | | | | | |
| | | | | 005150000 動植物防疫檢疫局 及所屬 | 91 | 91 | - | - | - | - | - | - | 2 | 2 | 2 | 2 | - | - |
| | | 2 | | 5651500100 一般行政 | 91 | 91 | - | - | - | - | - | - | 2 | 2 | 2 | 2 | - | - |
| | | | 3 | 5651501000 動植物防檢疫管理 | - | - | - | - | - | - | - | - | - | - | - | - | - | - |

物防疫檢疫局新竹分局

明細表

112年度

單位：新臺幣千元

| 人 | | | | | | 年 需 經 費 | | | 說 明 | | |
|-------|-------|-------|-------|-------|-------|---------|-------|---------|---------|-------|--|
| 聘 用 | | 約 僱 | | 駐外雇員 | | 合 計 | | 本 年 度 | | 上 年 度 | 比 較 |
| 本 年 度 | 上 年 度 | 本 年 度 | 上 年 度 | 本 年 度 | 上 年 度 | 本 年 度 | 上 年 度 | | | | |
| 25 | 25 | - | - | - | - | 120 | 120 | 128,039 | 122,681 | 5,358 | 1.新竹分局以業務費預計進用勞務承攬236人138,556千元分述如下： (1)一般行政計畫：預計進用勞務承攬2人1,504千元。 (2)動植物防檢疫管理計畫：預計進用勞務承攬234人137,052千元。 |
| 2 | 2 | - | - | - | - | 97 | 97 | 111,074 | 107,185 | 3,889 | |
| 23 | 23 | - | - | - | - | 23 | 23 | 16,965 | 15,496 | 1,469 | |

行政院農業委員會動植物防疫檢疫局新竹分局
公務車輛明細表

中華民國112年度

單位：新臺幣千元

| 車輛數 | 車輛種類 | 乘客人數 不含司機 | 購置 年月 | 汽缸總 排氣量 (立方公分) | 油料費 | | | 養護費 | 其他 | 備註 |
|-------|-------------|--------------|----------|----------------------|--------|-------|-----|-----|-----|---------------------------|
| | | | | | 數量(公升) | 單價(元) | 金額 | | | |
| 現有車輛： | | | | | | | | | | |
| 1 | 燃油小客車 | 4 | 101.07 | 1,798 | 1,668 | 31.30 | 52 | 51 | 15 | 4617-T7。 新竹分局。 |
| 1 | 燃油小客車 | 4 | 101.07 | 1,798 | 1,668 | 31.30 | 52 | 51 | 15 | 4618-T7。 新竹分局。 |
| 1 | 燃油小客車 | 4 | 101.07 | 1,798 | 1,668 | 31.30 | 52 | 51 | 15 | 4619-T7。 新竹分局。 |
| 1 | 燃油小客車 | 4 | 103.03 | 1,798 | 1,668 | 31.30 | 52 | 51 | 15 | AGF-7862。 新竹分局。 |
| 1 | 燃油小客車 | 4 | 108.12 | 1,798 | 1,668 | 31.30 | 52 | 26 | 14 | BEL-0963。 新竹分局。 |
| 1 | 2 1人座大客車 | 20 | 102.09 | 4,009 | 2,280 | 27.60 | 63 | 51 | 25 | 288-WD。 新竹分局。 |
| 1 | 小客貨兩用車 | 4 | 97.10 | 2,694 | 1,390 | 31.30 | 44 | 43 | 26 | 9821-UW。 新竹分局。 |
| 1 | 小客貨兩用車 | 4 | 98.10 | 2,378 | 1,668 | 31.30 | 52 | 51 | 21 | 9150-VB。 新竹分局。 |
| 1 | 小客貨兩用車 | 4 | 99.06 | 2,261 | 1,668 | 31.30 | 52 | 51 | 21 | 4661-YZ。 新竹分局。 |
| 1 | 7-8人座小客貨兩用車 | 6 | 96.08 | 2,488 | 0 | 0.00 | 0 | 0 | 23 | 4480-QL。 新竹分局。 |
| 1 | 7-8人座小客貨兩用車 | 7 | 103.04 | 2,198 | 1,668 | 31.30 | 52 | 51 | 21 | AGH-3721。 新竹分局。 |
| 1 | 7-8人座小客貨兩用車 | 7 | 109.10 | 1,488 | 1,668 | 31.30 | 52 | 26 | 15 | BJW-9173。 新竹分局。 |
| 1 | 7-8人座小客貨兩用車 | 7 | 109.11 | 2,198 | 1,668 | 31.30 | 52 | 26 | 20 | BJX-2981。 新竹分局。 |
| 2 | 燃油機車 | 1 | 100.03 | 124 | 624 | 31.30 | 20 | 3 | 2 | 566-JAM、370-JCS。 新竹分局。 |
| | 合計 | | | | 20,974 | | 648 | 532 | 248 | |

附錄四、動植物防疫檢疫局臺中分局

行政院農業委員會動植物防疫檢疫局臺中分局

目 次

中華民國 112 年度

| | 頁 次 |
|-----------------------|---------|
| 一、歲出計畫提要及分支計畫概況表..... | 231-235 |
| 二、各項費用彙計表..... | 236 |
| 三、人事費彙計表..... | 237 |
| 四、預算員額明細表..... | 238-239 |
| 五、公務車輛明細表..... | 240 |

行政院農業委員會動植物防疫檢疫局臺中分局
歲出計畫提要及分支計畫概況表

經資門併計

中華民國112年度

單位：新臺幣千元

| | | | |
|-----------|-----------------|------|---------|
| 工作計畫名稱及編號 | 5651500100 一般行政 | 預算金額 | 108,398 |
|-----------|-----------------|------|---------|

計畫內容：

本計畫係辦理一般行政管理工作的，包括：

1. 督導及管理各項檢疫業務之推行。
2. 推行目標管理，辦理研究發展及業務計畫考核，蒐集檢疫資料及圖書管理，經管文書處理及查詢，以及出納、保管、採購等業務。
3. 員工任免、遷調、考勤、人事查核、教育訓練及政風業務。
4. 會計、歲計、統計等業務。
5. 資訊作業之設置與維護運用，建立電腦處理系統，包括報驗發證系統、員工差勤管理系統、薪資發放系統、財產管理系統、會計帳務處理系統、公文管理系統及檔案影像管理系統等。

預期成果：

1. 使各項防疫檢疫業務依法順利完成。
2. 維持基本行政工作，有效完成各項幕僚作業。
3. 加強資訊管理、公文管理、財產管理及檔案管理等系統，提升行政管理效能。

| 分支計畫及用途別科目 | 金額 | 承辦單位 | 說明 |
|-----------------|--------|----------|--------------------------------------|
| 01 人員維持 | 97,605 | 分局及各檢疫站 | 職員72人，技工2人，駕駛2人，工友1人，合計77人，共需人事費如列數。 |
| 1000 人事費 | 97,605 | | |
| 1015 法定編制人員待遇 | 58,986 | | |
| 1025 技工及工友待遇 | 2,146 | | |
| 1030 獎金 | 15,913 | | |
| 1035 其他給與 | 2,741 | | |
| 1040 加班值班費 | 4,559 | | |
| 1050 退休離職儲金 | 7,092 | | |
| 1055 保險 | 6,168 | | |
| 02 基本行政工作維持 | 10,793 | 總務課、人事室 | |
| 2000 業務費 | 10,552 | 、主計室、政風室 | |
| 2003 教育訓練費 | 60 | | |
| 2006 水電費 | 1,668 | | |
| 2009 通訊費 | 322 | | |
| 2018 資訊服務費 | 790 | | |
| 2021 其他業務租金 | 807 | | |
| 2024 稅捐及規費 | 160 | | |
| 2027 保險費 | 140 | | |
| 2036 按日按件計資酬金 | 10 | | |
| 2051 物品 | 394 | | |
| 2054 一般事務費 | 5,203 | | |
| 2063 房屋建築養護費 | 188 | | |
| 2066 車輛及辦公器具養護費 | 279 | | |
| 2069 設施及機械設備養護費 | 217 | | |
| 2072 國內旅費 | 250 | | |
| 2081 運費 | 10 | | |
| 2093 特別費 | 54 | | |

行政院農業委員會動植物防疫檢疫局臺中分局
歲出計畫提要及分支計畫概況表

經資門併計

中華民國112年度

單位：新臺幣千元

| 工作計畫名稱及編號 | 5651500100 一般行政 | 預算金額 | 108,398 |
|---------------|-----------------|------|----------------------------------|
| 分支計畫及用途別科目 | 金額 | 承辦單位 | 說 明 |
| 3000 設備及投資 | 229 | | 全民國防教育及其他事務性雜支等費用1,227千元。 |
| 3030 資訊軟硬體設備費 | 110 | | |
| 3035 雜項設備費 | 119 | | (11)辦公廳舍及場所之保養維修費188千元。 |
| 4000 獎補助費 | 12 | | (12)車輛及辦公器具養護費279千元。 |
| 4085 獎勵及慰問 | 12 | | (13)電信及視聽等機電儀器管理維護費217千元。 |
| | | | (14)國內出差旅費250千元。 |
| | | | (15)運費10千元。 |
| | | | (16)編列分局長1人之特別費，每月4,500元，計需54千元。 |
| | | | 2.設備及投資:229千元。 |
| | | | (1)汰換各項資訊設備等110千元。 |
| | | | (2)汰換空調及其他雜項設備等119千元。 |
| | | | 3.獎補助費：12千元，係退休人員三節慰問金。 |

行政院農業委員會動植物防疫檢疫局臺中分局
歲出計畫提要及分支計畫概況表

經資門併計

中華民國112年度

單位：新臺幣千元

| | | | |
|-----------|---------------------|------|-------|
| 工作計畫名稱及編號 | 5651501000 動植物防檢疫管理 | 預算金額 | 8,949 |
|-----------|---------------------|------|-------|

計畫內容：

1. 執行輸入動植物檢疫，防範國外重大動植物疫病蟲害入侵，確保國內農業環境安全。
2. 執行輸出動植物檢疫，促進農畜產品外銷。
3. 執行入境旅客攜帶動植物產品及國際郵包檢疫工作。
4. 加強動植物檢疫與防疫業務工作。
5. 舉辦動植物檢疫人員業務訓練，提升防疫檢疫技術。
6. 輔導業者設置符合輸銷國外之動植物生產設施，促進產業發展。
7. 加強執行屠宰衛生檢查與督導，使屠宰業務全面符合屠宰衛生檢查相關規範。
8. 加強植物防疫檢疫病蟲害監測、通報、偵測調查及管制措施，落實疫情查報，並依法執行緊急撲滅及推動種苗健康檢查工作，杜絕疫病蟲害蔓延。
9. 落實作物病蟲害非農藥防治技術、整合性管理技術之推廣應用，加強有關技術訓練及農民教育工作，確保農業生產安全。
10. 強化邊境檢疫措施，維護國內畜牧產業。

預期成果：

1. 提升輸入動植物檢疫效能，防杜境外危險性疫病蟲害入侵及蔓延，維護農業生產安全。
2. 提高產品品質，維護國際市場信譽，增加外匯收入。
3. 紮根與深化動植物防疫檢疫知識，達成全民防疫的目標。
4. 強化人員技術與專業技能，提升進口農產品之檢疫效能。
5. 輔導業者建立符合國內外檢疫規範之生產設施，落實防疫措施，以增進產能提升品質順利拓展外銷。
6. 加強執行屠宰衛生檢查與督導預估1,000場次以上，提升肉品消費安全。
7. 有效強化植物防疫措施，落實疫情通報、緊急防疫、種苗健康檢查及全民防疫工作，以抑制疫病蟲害之發生蔓延。
8. 推動作物病蟲害整合性防治管理新技術，確保農業生產安全及減少農藥使用。
9. 加強邊境管制及國內防疫，防堵非洲豬瘟於境外。

| 分支計畫及用途別科目 | 金額 | 承辦單位 | 說明 |
|------------------------|-------|--------------------------|---|
| 07 動植物防檢疫 | 3,414 | 動、植物檢疫課 | 本分支計畫辦理項目及內容如下： 1. 執行、督導動植物防疫檢疫相關業務。 2. 業務費：3,108千元。 (1)員工教育訓練費180千元。 (2)水電費20千元。 (3)申辦獸醫師執照規費等7千元。 (4)講習訓練等講座鐘點費30千元。 (5)獸醫師公會入會費及常年會費等114千元。 (6)文具紙張、事務用品及檢疫用藥品材料等373千元。 (7)檢疫人員執勤工作服(鞋)、工作服清洗、工作人員預防針注射費、印刷及雜支等840千元。 (8)檢疫用儀器設備保養維護費214千元。 (9)國內出差旅費1,310千元。 (10)消毒劑、資料銷毀等運費20千元。 3. 設備及投資：306千元。 (1)汰換電腦及各項資訊設備等230千元。 (2)購置防疫檢疫用雜項設備等76千元。 |
| 2000 業務費 | 3,108 | 及肉品檢查課及 各檢疫站 | |
| 2003 教育訓練費 | 180 | | |
| 2006 水電費 | 20 | | |
| 2024 稅捐及規費 | 7 | | |
| 2036 按日按件計資酬金 | 30 | | |
| 2045 國內組織會費 | 114 | | |
| 2051 物品 | 373 | | |
| 2054 一般事務費 | 840 | | |
| 2069 設施及機械設備養護費 | 214 | | |
| 2072 國內旅費 | 1,310 | | |
| 2081 運費 | 20 | | |
| 3000 設備及投資 | 306 | | |
| 3030 資訊軟硬體設備費 | 230 | | |
| 3035 雜項設備費 | 76 | | |
| 08 防範非洲豬瘟邊境管制及國內防疫整備計畫 | 5,535 | 動物檢疫課、肉 品檢查課及各檢 疫站 | 本分支計畫辦理項目及內容如下： 1. 辦理防範非洲豬瘟邊境管制及國內防疫整備計畫，奉行政院109年9月26日院臺農字第1090027295號函核定，計畫總經費26,524千元，執行期間110年至113年，本年度續編第3 |
| 2000 業務費 | 5,535 | | |
| 2009 通訊費 | 500 | | |
| 2021 其他業務租金 | 240 | | |

行政院農業委員會動植物防疫檢疫局臺中分局
歲出計畫提要及分支計畫概況表

經資門併計

中華民國112年度

單位：新臺幣千元

| 工作計畫名稱及編號 | 5651501000 動植物防檢疫管理 | 預算金額 | 8,949 |
|-----------------|---------------------|------|--|
| 分支計畫及用途別科目 | 金額 | 承辦單位 | 說 明 |
| 2036 按日按件計資酬金 | 45 | | 年經費5,535千元，以前年度法定預算數12,335千元，未來年度經費需求數8,654千元。 2.執行、督導防範非洲豬瘟邊境管制相關業務。 3.業務費:5,535千元。 (1)郵資、電信網路等通訊費等500千元。 (2)防疫消毒毯及事務設備租金等240千元。 (3)講習訓練講座鐘點費及稿費等45千元。 (4)文具紙張、事務用品、公務車油料及檢疫用藥品材料等1,740千元。 (5)書表印刷、防疫業務承攬人力、駕駛委外及雜支等1,750千元。 (6)檢疫用儀器設備保養維護費等30千元。 (7)國內出差旅費1,200千元。 (8)採樣及防疫物資寄送等運費30千元。 |
| 2051 物品 | 1,740 | | |
| 2054 一般事務費 | 1,750 | | |
| 2069 設施及機械設備養護費 | 30 | | |
| 2072 國內旅費 | 1,200 | | |
| 2081 運費 | 30 | | |

行政院農業委員會動植物防疫檢疫局臺中分局
歲出計畫提要及分支計畫概況表
中華民國112年度

經資門併計

單位：新臺幣千元

| | | | |
|-----------|--------------------|------|-------|
| 工作計畫名稱及編號 | 5651509011 交通及運輸設備 | 預算金額 | 1,200 |
|-----------|--------------------|------|-------|

計畫內容：
依實際需求汰換及增購。

預期成果：
使各項防疫檢疫業務依法順利完成。

| 分支計畫及用途別科目 | 金額 | 承辦單位 | 說明 |
|------------|-------|---------|----------------------|
| 01 交通及運輸設備 | 1,200 | 分局及各檢疫站 | 1.設備及投資:1,200千元。 |
| 3000 設備及投資 | 1,200 | | (1)汰換及新購防疫檢疫業務用小客貨兩用 |
| 3025 運輸設備費 | 1,200 | | 車2輛1,200千元。 |

行政院農業委員會動植物防疫檢疫局臺中分局
各項費用彙計表

中華民國112年度

單位：新臺幣千元

| 工作計畫名稱及編號 第一、二級用途別 科目名稱及編號 | 5651500100 一般行政 | 5651501000 動植物防檢疫 管理 | 5651509011 交通及運輸設 備 | 合 計 |
|----------------------------------|--------------------|----------------------------|---------------------------|---------|
| 合 計 | 108,398 | 8,949 | 1,200 | 118,547 |
| 1000 人事費 | 97,605 | - | - | 97,605 |
| 1015 法定編制人員待遇 | 58,986 | - | - | 58,986 |
| 1025 技工及工友待遇 | 2,146 | - | - | 2,146 |
| 1030 獎金 | 15,913 | - | - | 15,913 |
| 1035 其他給與 | 2,741 | - | - | 2,741 |
| 1040 加班值班費 | 4,559 | - | - | 4,559 |
| 1050 退休離職儲金 | 7,092 | - | - | 7,092 |
| 1055 保險 | 6,168 | - | - | 6,168 |
| 2000 業務費 | 10,552 | 8,643 | - | 19,195 |
| 2003 教育訓練費 | 60 | 180 | - | 240 |
| 2006 水電費 | 1,668 | 20 | - | 1,688 |
| 2009 通訊費 | 322 | 500 | - | 822 |
| 2018 資訊服務費 | 790 | - | - | 790 |
| 2021 其他業務租金 | 807 | 240 | - | 1,047 |
| 2024 稅捐及規費 | 160 | 7 | - | 167 |
| 2027 保險費 | 140 | - | - | 140 |
| 2036 按日按件計資酬金 | 10 | 75 | - | 85 |
| 2045 國內組織會費 | - | 114 | - | 114 |
| 2051 物品 | 394 | 2,113 | - | 2,507 |
| 2054 一般事務費 | 5,203 | 2,590 | - | 7,793 |
| 2063 房屋建築養護費 | 188 | - | - | 188 |
| 2066 車輛及辦公器具養護費 | 279 | - | - | 279 |
| 2069 設施及機械設備養護費 | 217 | 244 | - | 461 |
| 2072 國內旅費 | 250 | 2,510 | - | 2,760 |
| 2081 運費 | 10 | 50 | - | 60 |
| 2093 特別費 | 54 | - | - | 54 |
| 3000 設備及投資 | 229 | 306 | 1,200 | 1,735 |
| 3025 運輸設備費 | - | - | 1,200 | 1,200 |
| 3030 資訊軟硬體設備費 | 110 | 230 | - | 340 |
| 3035 雜項設備費 | 119 | 76 | - | 195 |
| 4000 獎補助費 | 12 | - | - | 12 |
| 4085 獎勵及慰問 | 12 | - | - | 12 |

行政院農業委員會動植物防疫檢疫局臺中分局
人事費彙計表
中華民國112年度

單位：新臺幣千元

| 人 事 費 別 | 金 額 | 說 明 |
|------------|--------|-----|
| 一、民意代表待遇 | - | |
| 二、政務人員待遇 | - | |
| 三、法定編制人員待遇 | 58,986 | |
| 四、約聘僱人員待遇 | - | |
| 五、技工及工友待遇 | 2,146 | |
| 六、獎金 | 15,913 | |
| 七、其他給與 | 2,741 | |
| 八、加班值班費 | 4,559 | |
| 九、退休退職給付 | - | |
| 十、退休離職儲金 | 7,092 | |
| 十一、保險 | 6,168 | |
| 十二、調待準備 | - | |
| 合 計 | 97,605 | |

行政院農業委員會動植
 預算員額
 中華民國

| 科 目 | | | | 員 額 (單位： | | | | | | | | | | | | | |
|-----|----|---|-------------------------------|-----------|-----|-----|-----|-----|-----|-----|-----|-----|-----|-----|-----|-----|-----|
| 款 | 項 | 目 | 節 名 稱 | 職 員 | | 警 察 | | 法 警 | | 駐 警 | | 工 友 | | 技 工 | | 駕 駛 | |
| | | | | 本年度 | 上年度 | 本年度 | 上年度 | 本年度 | 上年度 | 本年度 | 上年度 | 本年度 | 上年度 | 本年度 | 上年度 | 本年度 | 上年度 |
| 18 | | | 0051000000 農業委員會主管 | | | | | | | | | | | | | | |
| | 21 | | 0051500000 動植物防疫檢疫局 及所屬 | 72 | 72 | - | - | - | - | - | - | 1 | 2 | 2 | 2 | 2 | 2 |
| | | 2 | 5651500100 一般行政 | 72 | 72 | - | - | - | - | - | - | 1 | 2 | 2 | 2 | 2 | 2 |

物防疫檢疫局臺中分局

明細表

112年度

單位：新臺幣千元

| 人 | | | | | | | | 年 需 經 費 | | | 說 明 |
|-------|-------|-------|-------|-------|-------|-------|-------|---------|--------|-------|---|
| 聘 用 | | 約 僱 | | 駐外雇員 | | 合 計 | | 本 年 度 | 上 年 度 | 比 較 | |
| 本 年 度 | 上 年 度 | 本 年 度 | 上 年 度 | 本 年 度 | 上 年 度 | 本 年 度 | 上 年 度 | | | | |
| - | - | - | - | - | - | 77 | 78 | 93,046 | 90,319 | 2,727 | 1.臺中分局以業務費預計進用勞務承攬14人5,895千元，分述如下： (1)一般行政計畫：預計進用勞務承攬11人4,520千元。 (2)動植物防檢疫管理計畫：預計進用勞務承攬3人1,375千元。 |
| - | - | - | - | - | - | 77 | 78 | 93,046 | 90,319 | 2,727 | |

**行政院農業委員會動植物防疫檢疫局臺中分局
公務車輛明細表**

中華民國112年度

單位：新臺幣千元

| 車輛數 | 車輛種類 | 乘客人數 不含司機 | 購置 年月 | 汽缸總 排氣量 (立方公分) | 油料費 | | | 養護費 | 其他 | 備註 |
|----------|-----------------|--------------|----------|----------------------|--------|-------|-----|-----|-----|--|
| | | | | | 數量(公升) | 單價(元) | 金額 | | | |
| 現有車輛： | | | | | | | | | | |
| 1 | 燃油小客車 | 4 | 101.05 | 1,798 | 1,668 | 33.30 | 56 | 51 | 15 | 5075-P6。 臺中分局 |
| 1 | 小客貨兩用車 | 4 | 97.10 | 2,694 | 1,668 | 33.30 | 56 | 9 | 26 | 9822-UW。 臺中分局。預 計112年10月 汰換。 |
| 1 | 小客貨兩用車 | 4 | 98.10 | 2,378 | 1,668 | 33.30 | 56 | 51 | 21 | 9131-VB。 臺中分局 |
| 1 | 小客貨兩用車 | 4 | 107.07 | 2,378 | 1,668 | 33.30 | 56 | 34 | 20 | AXE-5810。 臺中分局。 |
| 1 | 7-8人座小客貨兩 用車 | 6 | 96.08 | 2,488 | 1,668 | 33.30 | 56 | 9 | 26 | 4479-QL。 臺中分局。預 計111年9月汰 換為四輪傳動 客貨兩用車。 |
| 1 | 7-8人座小客貨兩 用車 | 7 | 106.05 | 2,198 | 1,668 | 33.30 | 56 | 34 | 21 | ATB-6531。 臺中分局。 |
| 1 | 7-8人座小客貨兩 用車 | 7 | 110.07 | 2,378 | 1,668 | 33.30 | 56 | 9 | 26 | BBN-1592。 臺中分局。 |
| 2 | 燃油機車 | 1 | 96.09 | 124 | 624 | 31.30 | 20 | 3 | 2 | 752-BXG、757 -BXG。臺中分 局 |
| 1 | 電動機車 | 1 | 109.08 | 0 | 0 | 0.00 | 0 | 2 | 6 | EDP-5296。臺 中分局。 |
| 1 | 電動機車 | 1 | 111.06 | 0 | 0 | 0.00 | 0 | 2 | 4 | EPU-0726。臺 中分局。 |
| 本年度新增車輛： | | | | | | | | | | |
| 1 | 小客貨兩用車 | 4 | 112.04 | 2,000 | 1,251 | 33.30 | 42 | 6 | 26 | 新購001。 臺中分局。預 計112年4月增 購。 |
| 合 計 | | | | | 13,551 | | 450 | 210 | 193 | |

附錄五、動植物防疫檢疫局高雄分局

行政院農業委員會動植物防疫檢疫局高雄分局

目 次

中華民國 112 年度

| | 頁 次 |
|-----------------------|---------|
| 一、歲出計畫提要及分支計畫概況表····· | 241-245 |
| 二、各項費用彙計表····· | 246-247 |
| 三、人事費彙計表····· | 248 |
| 四、預算員額明細表····· | 250-251 |
| 五、公務車輛明細表····· | 252 |

行政院農業委員會動植物防疫檢疫局高雄分局
歲出計畫提要及分支計畫概況表

經資門併計

中華民國112年度

單位：新臺幣千元

| 工作計畫名稱及編號 | 5651500100 一般行政 | 預算金額 | 143,531 |
|---|-----------------|--|--|
| <p>計畫內容： 本計畫係辦理一般行政管理工作，包括： 1. 督導及管理各項檢疫業務之進行。 2. 加強業務計畫研考，掌理文書檔案、出納、事務管理、報驗發證等業務。 3. 員工任免、遷調、考勤、人事查核及政風等業務。 4. 會計、歲計及統計等業務。 5. 資訊作業環境之設置與維護。</p> | | <p>預期成果： 1. 使各項防疫檢疫業務依法順利完成。 2. 維持基本行政工作，有效完成各項幕僚工作。 3. 加強資訊管理、公文管理、財產管理、檔案管理等系統，提升行政管理效能。</p> | |
| 分支計畫及用途別科目 | 金額 | 承辦單位 | 說 明 |
| 01 人員維持 | 125,998 | 分局及各檢疫站 | 職員92人、約僱人員2人、技工2人、駕駛2人、工友3人，合計101人，共需人事費如列數。 |
| 1000 人事費 | 125,998 | | |
| 1015 法定編制人員待遇 | 74,505 | | |
| 1020 約聘僱人員待遇 | 934 | | |
| 1025 技工及工友待遇 | 2,943 | | |
| 1030 獎金 | 21,610 | | |
| 1035 其他給與 | 3,168 | | |
| 1040 加班值班費 | 6,326 | | |
| 1050 退休離職儲金 | 8,832 | | |
| 1055 保險 | 7,680 | | |
| 02 基本行政工作維持 | 17,533 | 分局及各檢疫站 | 1. 業務費：17,204千元。 |
| 2000 業務費 | 17,204 | | (1) 員工教育訓練費380千元。 |
| 2003 教育訓練費 | 380 | | (2) 水電費1,756千元。 |
| 2006 水電費 | 1,756 | | (3) 郵資、電信網路等通訊費600千元。 |
| 2009 通訊費 | 600 | | (4) 資訊操作委外服務費用620千元、資訊管理系統維護費等85千元，計需705千元。 |
| 2018 資訊服務費 | 705 | | (5) 辦公室、值勤室租金及電話交換系統、影印機、停車位等租金，計需2,593千元。 |
| 2021 其他業務租金 | 2,593 | | (6) 公務車之稅捐及檢驗規費等326千元。 |
| 2024 稅捐及規費 | 326 | | (7) 公務車輛及儀器設備等財產相關保險費505千元。 |
| 2027 保險費 | 505 | | (8) 進用身心障礙臨時人員薪資908千元。 |
| 2033 臨時人員酬金 | 908 | | (9) 外聘委員出席費及專題演講鐘點費57千元。 |
| 2036 按日按件計資酬金 | 57 | | (10) 購買文具、紙張及油料等1,017千元。 |
| 2051 物品 | 1,017 | | (11) 一般事務費：6,800千元。 |
| 2054 一般事務費 | 6,800 | | <1>保全人員、保全設定費等1,500千元。 |
| 2063 房屋建築養護費 | 250 | | <2>辦理員工文康活動費，每人每年2,000元，計需206千元。 |
| 2066 車輛及辦公器具養護費 | 559 | | <3>健康檢查費，符合規定者每二年輪流檢查一次4,500元，估計受檢人數10人 |
| 2069 設施及機械設備養護費 | 24 | | |
| 2072 國內旅費 | 670 | | |
| 2093 特別費 | 54 | | |
| 3000 設備及投資 | 323 | | |
| 3030 資訊軟硬體設備費 | 275 | | |
| 3035 雜項設備費 | 48 | | |

行政院農業委員會動植物防疫檢疫局高雄分局
歲出計畫提要及分支計畫概況表

經資門併計

中華民國112年度

單位：新臺幣千元

| 工作計畫名稱及編號 | 5651500100 一般行政 | 預算金額 | 143,531 |
|------------|-----------------|------|---|
| 分支計畫及用途別科目 | 金額 | 承辦單位 | 說 明 |
| 4000 獎補助費 | 6 | | 計需45千元。 |
| 4085 獎勵及慰問 | 6 | | <p><4>員工協助方案相關經費5千元。</p> <p><5>本分局及各檢疫站辦公室環境清潔費820千元。</p> <p><6>申報發證業務文書整理、資料建檔及有害生物檢測等10人所需經費4,197千元。</p> <p><7>印刷各類行政用表報10千元。</p> <p><8>其他事務性雜支17千元。</p> <p>(12)辦公廳舍及集中檢疫中心之保養維修費250千元。</p> <p>(13)公務車輛及辦公器具保養維護費559千元。</p> <p>(14)電信及視聽等機電儀器管理維護費24千元。</p> <p>(15)國內旅費670千元。</p> <p>(16)編列分局長1人之特別費，每月4,500元，計需54千元。</p> <p>2.設備及投資：323千元。</p> <p>(1)汰換個人電腦、伺服器及資安防護設備等275千元。</p> <p>(2)其他雜項事務設備等48千元。</p> <p>3.獎補助費：退休退職人員三節慰問金6千元。</p> |

行政院農業委員會動植物防疫檢疫局高雄分局
歲出計畫提要及分支計畫概況表

經資門併計

中華民國112年度

單位：新臺幣千元

| | | | |
|-----------|---------------------|------|-------|
| 工作計畫名稱及編號 | 5651501000 動植物防檢疫管理 | 預算金額 | 6,252 |
|-----------|---------------------|------|-------|

計畫內容：

1. 辦理進出口動植物及其產品檢疫。
2. 加強屠宰衛生檢查督導工作，確保屠宰業者符合屠宰衛生檢查作業規範。
3. 辦理動植物防檢疫及肉品檢查業務工作。
4. 強化邊境檢疫措施，維護國內畜牧產業。

預期成果：

1. 完成進出口動植物各項檢疫工作，維護國內農業生產環境，進而提升外銷農產品品質。
2. 推動全民防疫活動，以建立全民防疫觀念。
3. 預計執行高雄港現代化燻蒸檢疫處理中心進出口農產品及木製品燻蒸檢疫處理作業查核12次。
4. 預計執行委託民間辦理輸出木製包裝材料燻蒸及熱處理相關設施、操作、安全管理查核243次。
5. 預計執行轄區家畜屠宰設施及作業查核48場次。
6. 預計執行轄區屠宰衛生檢查人員督導1,800人次。
7. 預計輔導家畜屠宰場及家禽屠宰場業者取得屠宰場登記證2場次。
8. 預計輔導輸日偶蹄類肉品加工廠業者以符合日本檢疫規定10場次。
9. 加強邊境管制及國內防疫工作，防堵非洲豬瘟於境外。

| 分支計畫及用途別科目 | 金額 | 承辦單位 | 說明 |
|------------------------|-------|----------|--|
| 07 動植物防檢疫 | 2,532 | 各業務課及檢疫站 | 本分支計畫辦理項目及內容如下： |
| 2000 業務費 | 2,509 | | 1. 執行、督導動植物防疫檢疫相關業務。 |
| 2003 教育訓練費 | 250 | | 2. 業務費：2,509千元。 |
| 2045 國內組織會費 | 120 | | (1)員工教育訓練費250千元。 |
| 2051 物品 | 600 | | (2)參加獸醫師公會入會費、常年會費等120千元。 |
| 2054 一般事務費 | 534 | | (3)檢疫用藥品、材料及防護器材等600千元。 |
| 2072 國內旅費 | 579 | | (4)一般事務費：534千元。 |
| 2081 運費 | 86 | | <1>檢疫人員執行職務工作服及配件250千元。 |
| 2084 短程車資 | 340 | | <2>港口檢疫站、臺南檢疫站、屏東檢疫站等保全費50千元。 |
| 3000 設備及投資 | 23 | | <3>書表印刷、接待外賓及其他事務性雜支234千元。 |
| 3030 資訊軟硬體設備費 | 23 | | (5)國內旅費579千元。 |
| 08 防範非洲豬瘟邊境管制及國內防疫整備計畫 | 3,720 | 各業務課及檢疫站 | 本分支計畫辦理項目及內容如下： |
| 2000 業務費 | 3,720 | | 1. 辦理防範非洲豬瘟邊境管制及國內防疫整備計畫，奉行政院109年9月26日院臺農字第1090027295號函核定，計畫總經費20,000千元，執行期間110年至113年，本年度續編第3年經費3,720千元，以前年度法定預算數8,675千元，未來年度經費需求數7,605千元。 |
| 2009 通訊費 | 723 | | 2. 執行、督導防範非洲豬瘟邊境管制相關業務。 |
| 2036 按日按件計資酬金 | 82 | | |
| 2051 物品 | 2,501 | | |
| 2054 一般事務費 | 214 | | |
| 2072 國內旅費 | 200 | | |

行政院農業委員會動植物防疫檢疫局高雄分局
歲出計畫提要及分支計畫概況表

經資門併計

中華民國112年度

單位：新臺幣千元

| 工作計畫名稱及編號 | 5651501000 動植物防檢疫管理 | 預算金額 | 6,252 |
|------------|---------------------|------|---|
| 分支計畫及用途別科目 | 金額 | 承辦單位 | 說明 |
| | | | 3. 業務費：3,720千元。 (1) 郵資、電信網路等通訊費723千元。 (2) 講習訓練講座鐘點費82千元。 (3) 防範非洲豬瘟邊境管制相關業務計畫用 檢疫用藥品、材料及防護器材等2,501千 元。 (4) 一般事務費214千元。 <1>印刷各類行政用表報140千元。 <2>會議誤餐費等24千元。 <3>其他事務性雜支50千元。 (5) 國內旅費200千元。 |

行政院農業委員會動植物防疫檢疫局高雄分局
歲出計畫提要及分支計畫概況表
中華民國112年度

經資門併計

單位：新臺幣千元

| | | | |
|-----------|--------------------|------|-----|
| 工作計畫名稱及編號 | 5651509011 交通及運輸設備 | 預算金額 | 800 |
|-----------|--------------------|------|-----|

計畫內容：

依實際需求汰換。

預期成果：

使各項防疫檢疫業務依法順利完成。

| 分支計畫及用途別科目 | 金額 | 承辦單位 | 說明 |
|------------|-----|---------|-----------------------|
| 01 交通及運輸設備 | 800 | 分局及各檢疫站 | 1.設備及投資：800千元 |
| 3000 設備及投資 | 800 | | (1)汰換防疫檢疫業務用油電混合動力車1輛 |
| 3025 運輸設備費 | 800 | | 800千元。 |

行政院農業委員會動植物防疫檢疫局高雄分局
各項費用彙計表

中華民國112年度

單位：新臺幣千元

| 工作計畫名稱及編號 第一、二級用途別 科目名稱及編號 | 5651500100 一般行政 | 5651501000 動植物防檢疫 管理 | 5651509011 交通及運輸設 備 | 合 計 |
|----------------------------------|--------------------|----------------------------|---------------------------|---------|
| 合 計 | 143,531 | 6,252 | 800 | 150,583 |
| 1000 人事費 | 125,998 | - | - | 125,998 |
| 1015 法定編制人員待遇 | 74,505 | - | - | 74,505 |
| 1020 約聘僱人員待遇 | 934 | - | - | 934 |
| 1025 技工及工友待遇 | 2,943 | - | - | 2,943 |
| 1030 獎金 | 21,610 | - | - | 21,610 |
| 1035 其他給與 | 3,168 | - | - | 3,168 |
| 1040 加班值班費 | 6,326 | - | - | 6,326 |
| 1050 退休離職儲金 | 8,832 | - | - | 8,832 |
| 1055 保險 | 7,680 | - | - | 7,680 |
| 2000 業務費 | 17,204 | 6,229 | - | 23,433 |
| 2003 教育訓練費 | 380 | 250 | - | 630 |
| 2006 水電費 | 1,756 | - | - | 1,756 |
| 2009 通訊費 | 600 | 723 | - | 1,323 |
| 2018 資訊服務費 | 705 | - | - | 705 |
| 2021 其他業務租金 | 2,593 | - | - | 2,593 |
| 2024 稅捐及規費 | 326 | - | - | 326 |
| 2027 保險費 | 505 | - | - | 505 |
| 2033 臨時人員酬金 | 908 | - | - | 908 |
| 2036 按日按件計資酬金 | 57 | 82 | - | 139 |
| 2045 國內組織會費 | - | 120 | - | 120 |
| 2051 物品 | 1,017 | 3,101 | - | 4,118 |
| 2054 一般事務費 | 6,800 | 748 | - | 7,548 |
| 2063 房屋建築養護費 | 250 | - | - | 250 |
| 2066 車輛及辦公器具養護費 | 559 | - | - | 559 |
| 2069 設施及機械設備養護費 | 24 | - | - | 24 |
| 2072 國內旅費 | 670 | 779 | - | 1,449 |
| 2081 運費 | - | 86 | - | 86 |
| 2084 短程車資 | - | 340 | - | 340 |
| 2093 特別費 | 54 | - | - | 54 |
| 3000 設備及投資 | 323 | 23 | 800 | 1,146 |
| 3025 運輸設備費 | - | - | 800 | 800 |
| 3030 資訊軟硬體設備費 | 275 | 23 | - | 298 |

行政院農業委員會動植物防疫檢疫局高雄分局
各項費用彙計表

中華民國112年度

單位：新臺幣千元

| 工作計畫名稱及編號 第一、二級用途別 科目名稱及編號 | 5651500100 一般行政 | 5651501000 動植物防檢疫 管理 | 5651509011 交通及運輸設 備 | 合 計 |
|----------------------------------|--------------------|----------------------------|---------------------------|-----|
| 3035 雜項設備費 | 48 | - | - | 48 |
| 4000 獎補助費 | 6 | - | - | 6 |
| 4085 獎勵及慰問 | 6 | - | - | 6 |

行政院農業委員會動植物防疫檢疫局高雄分局
人事費彙計表
中華民國112年度

單位：新臺幣千元

| 人 事 費 別 | 金 額 | 說 明 |
|------------|---------|-----|
| 一、民意代表待遇 | - | |
| 二、政務人員待遇 | - | |
| 三、法定編制人員待遇 | 74,505 | |
| 四、約聘僱人員待遇 | 934 | |
| 五、技工及工友待遇 | 2,943 | |
| 六、獎金 | 21,610 | |
| 七、其他給與 | 3,168 | |
| 八、加班值班費 | 6,326 | |
| 九、退休退職給付 | - | |
| 十、退休離職儲金 | 8,832 | |
| 十一、保險 | 7,680 | |
| 十二、調待準備 | - | |
| 合 計 | 125,998 | |

本 頁 空 白

行政院農業委員會動植
預算員額
中華民國

| 科 目 | | | | 員 額 (單位： | | | | | | | | | | | | | |
|-----|----|---|-------------------------------|-----------|-----|-----|-----|-----|-----|-----|-----|-----|-----|-----|-----|-----|-----|
| 款 | 項 | 目 | 節 名 稱 | 職 員 | | 警 察 | | 法 警 | | 駐 警 | | 工 友 | | 技 工 | | 駕 駛 | |
| | | | | 本年度 | 上年度 | 本年度 | 上年度 | 本年度 | 上年度 | 本年度 | 上年度 | 本年度 | 上年度 | 本年度 | 上年度 | 本年度 | 上年度 |
| 18 | | | 0051000000 農業委員會主管 | | | | | | | | | | | | | | |
| | 21 | | 0051500000 動植物防疫檢疫局 及所屬 | 92 | 92 | - | - | - | - | - | - | 3 | 3 | 2 | 2 | 2 | 2 |
| | | 2 | 5651500100 一般行政 | 92 | 92 | - | - | - | - | - | - | 3 | 3 | 2 | 2 | 2 | 2 |

物防疫檢疫局高雄分局

明細表

112年度

單位：新臺幣千元

| 人 | | | | | | | | 年 需 經 費 | | | 說 明 |
|-------|-------|-------|-------|-------|-------|-------|-------|---------|---------|-------|---|
| 聘 用 | | 約 僱 | | 駐外雇員 | | 合 計 | | 本 年 度 | 上 年 度 | 比 較 | |
| 本 年 度 | 上 年 度 | 本 年 度 | 上 年 度 | 本 年 度 | 上 年 度 | 本 年 度 | 上 年 度 | | | | |
| - | - | 2 | 2 | - | - | 101 | 101 | 119,672 | 114,463 | 5,209 | 1.高雄分局以業務費預計進用臨時人員2人908千元、勞務承攬16人7,137千元，分述如下： (1)一般行政計畫：預計進用臨時人員2人908千元；勞務承攬16人7,137千元。 |
| - | - | 2 | 2 | - | - | 101 | 101 | 119,672 | 114,463 | 5,209 | |

**行政院農業委員會動植物防疫檢疫局高雄分局
公務車輛明細表**

中華民國112年度

單位：新臺幣千元

| 車輛數 | 車輛種類 | 乘客人數 不含司機 | 購置 年月 | 汽缸總 排氣量 (立方公分) | 油料費 | | | 養護費 | 其他 | 備註 |
|-------|---------------|--------------|----------|----------------------|--------|-------|-----|-----|-----|---|
| | | | | | 數量(公升) | 單價(元) | 金額 | | | |
| 現有車輛： | | | | | | | | | | |
| 1 | 1 5人座大客車 | 13 | 87.11 | 5,400 | 2,280 | 31.30 | 71 | 51 | 32 | BC-452。 高雄分局。 |
| 1 | 1 5人座大客車 | 13 | 87.11 | 5,400 | 2,280 | 31.30 | 71 | 51 | 32 | BC-453。 高雄分局。 |
| 1 | 油電混合動力車 | 4 | 110.07 | 1,798 | 1,140 | 31.30 | 36 | 8 | 19 | BKJ-9102。 高雄分局。 |
| 1 | 小客貨兩用車 | 4 | 98.10 | 2,378 | 1,668 | 31.30 | 52 | 51 | 20 | 9132-VB。 高雄分局。 |
| 1 | 小客貨兩用車 | 4 | 99.03 | 2,378 | 1,668 | 31.30 | 52 | 51 | 20 | 2031-ZC。 高雄分局。 |
| 1 | 小客貨兩用車 | 4 | 101.04 | 2,261 | 1,668 | 31.30 | 52 | 51 | 20 | 7403-K3。 高雄分局。 |
| 1 | 小客貨兩用車 | 4 | 101.04 | 2,261 | 1,668 | 31.30 | 52 | 51 | 20 | 7405-K3。 高雄分局。 |
| 1 | 小客貨兩用車 | 4 | 101.04 | 2,261 | 1,668 | 31.30 | 52 | 51 | 20 | 7406-K3。 高雄分局。 |
| 1 | 小客貨兩用車 | 4 | 107.05 | 2,378 | 1,668 | 31.30 | 52 | 34 | 20 | AXD-3362。 高雄分局。 |
| 1 | 小客貨兩用車 | 4 | 108.01 | 1,997 | 1,668 | 31.30 | 52 | 34 | 20 | BBD-1270。 高雄分局。 |
| 1 | 小客貨兩用車 | 4 | 111.04 | 2,378 | 1,668 | 31.30 | 52 | 8 | 20 | BQP-1862。 高雄分局。 |
| 1 | 小客貨兩用車 | 4 | 111.04 | 2,378 | 1,668 | 31.30 | 52 | 8 | 20 | BQP-1863。 高雄分局。 |
| 1 | 小客貨兩用車 | 4 | 111.04 | 2,378 | 1,668 | 31.30 | 52 | 8 | 20 | BQP-1870。 高雄分局。 |
| 1 | 7-8人座小客貨兩用車 | 6 | 96.08 | 2,488 | 1,668 | 31.30 | 52 | 8 | 25 | 4478-QL。 高雄分局。預計112年1月汰換油電混合動力車。 |
| 1 | 7-8人座小客貨兩用車 | 7 | 104.08 | 2,198 | 1,668 | 31.30 | 52 | 51 | 20 | AMY-9253。 高雄分局。 |
| 1 | 電動汽車(小客車-含電池) | 4 | 109.11 | 0 | 0 | 0.00 | 0 | 23 | 38 | EAB-5653。 高雄分局。 |
| 1 | 燃油機車 | 1 | 91.05 | 124 | 312 | 31.30 | 10 | 2 | 1 | BJB-727。高雄分局。 |
| 1 | 燃油機車 | 1 | 94.06 | 125 | 312 | 31.30 | 10 | 2 | 1 | XT5-107。高雄分局。 |
| 1 | 燃油機車 | 1 | 95.11 | 125 | 312 | 31.30 | 10 | 2 | 1 | 2FD-125。高雄分局。 |
| 1 | 燃油機車 | 1 | 99.03 | 101 | 312 | 31.30 | 10 | 2 | 1 | 855-EVC。高雄分局。 |
| 4 | 燃油機車 | 1 | 101.04 | 125 | 1,248 | 31.30 | 39 | 8 | 4 | 693-KKR、695-KKR、696-KKR、697-KKR。 高雄分局。 |
| 1 | 燃油機車 | 1 | 102.04 | 124 | 312 | 31.30 | 10 | 2 | 1 | 761-KJY。高雄分局。 |
| 1 | 燃油機車 | 1 | 110.07 | 125 | 312 | 31.30 | 10 | 2 | 1 | NKN-1338。高雄分局。 |
| | 合計 | | | | 28,836 | | 903 | 559 | 376 | |